



MUNICIPALIDAD DISTRITAL DE HUACHON

“ESQUEMA DE ORDENAMIENTO URBANO DEL CENTRO URBANO DE HUACHÓN, DISTRITO DE HUACHÓN, PROVINCIA DE PASCO-REGIÓN PASCO”

2012-2021





Ordenanza Municipal

N° 021-2012-CM-HMPP

Cerro de Pasco, 07 de agosto del 2012.

POR CUANTO:

El Informe N° 0259-2012-DSG-HMPP, de fecha 31 de julio del 2012, remitido por la Dirección de Secretaría General; Dictamen N° 001-2012/CORDUC-HMPP de la Comisión Ordinaria de Regidores de Desarrollo Urbano y Catastro; Informes Técnicos N° 0192-2012-SGPDT/HMPP ; 063-2012/SGPyDT, emitidos por la Sub Gerencias de Planificación y Desarrollo Territorial; Oficio N° 0052-2012-MDH-A/VRFC/SG/nada, emitido por la Municipalidad Distrital de Huachon; y Opinión Legal N° 110-2012-DAJ/HMPP de la Dirección de Asesoría Jurídica, reunidos en el Concejo Municipal, en Sesión Ordinaria N° 014-2012, de fecha 24 de Julio del 2012, y;

CONSIDERANDO:

Que, la Honorable Municipalidad Provincial de Pasco, es un Órgano de Gobierno Local, con personería Jurídica de Derecho Público, que goza de Autonomía Política, Administrativa y Económica en los asuntos que le confiera el Artículo 194° de la Constitución Política del Estado y Ley Orgánica de Municipalidades N° 27972; siendo el Concejo Municipal el órgano encargado ejercer las funciones fiscalizadora y normativa, a través, entre otras, de ordenanzas municipales;

Que, asimismo es atribución del Concejo Municipal, aprobar, modificar o derogar las ordenanzas, conforme lo señala el acápite 8) del artículo 9° de la Ley Orgánica de Municipalidades N° 27972;

Que, mediante Ley N° 27792, Ley de Organización y Funciones del Ministerio de Vivienda, Construcción y Saneamiento, establece que el Ministerio es el organismo rector del Sector Vivienda, Construcción y Saneamiento, y tiene competencia, entre otros, para diseñar, normar y ejecutar la

HONORABLE MUNICIPALIDAD PROVINCIAL DE PASCO

"Juntos en la tarea de Construir"



política nacional de acciones del Sector en materia de vivienda, urbanismo, construcción y saneamiento, así como ejercer las competencias compartidas con los gobiernos regionales y locales, en materia de urbanismo, desarrollo urbano y saneamiento urbano;

Que, los Gobiernos Locales asumen las competencias y ejercen funciones específicas, como es la Organización del Espacio Físico y Usos del Suelo en sus respectivas jurisdicciones, la cual comprende el acondicionamiento territorial, según lo establecido en el numeral 1.5 del artículo 73 de la Ley N° 27972;

Que, el "Plan Nacional de Desarrollo Urbano - PERÚ: Territorio para Todos, Lineamientos de Política 2006 - 2015", aprobado por Decreto Supremo N° 018-2006-VIVIENDA, establece entre sus objetivos específicos de la Gestión Urbana-Territorial, incorporar la Zonificación Ecológica y Económica en la planificación de la gestión urbana - territorial, fortalecer la institucionalidad de los gobiernos regionales y locales, los mecanismos e instrumentos de gestión urbano - territorial necesaria en los aspectos económico financiero, normativos, técnico, organizativo participativo y de información permanente, tanto en las metrópolis nacionales, ciudades intermedias, ciudades menores y asentamientos rurales, como base para el desarrollo sostenible del territorio; y desarrollar programas de fortalecimiento de los gobiernos locales, incluyendo capacitación, asistencia y asesoría técnica en los temas de planificación y gestión del desarrollo urbano territorial y la correspondiente programación de inversiones;

Que, a nivel nacional el territorio presenta un patrón de ocupación del suelo, mayoritariamente informal, extendiendo desordenadamente las ciudades, con problemas de carencia de infraestructura y servicios, derivados de la ausencia de una adecuada planificación concertada con los agentes que intervienen en dicho proceso, así como de una visión integral del conjunto de circunscripciones territoriales en los cuales se encuentra dividido el país.

Que, el Esquema de Ordenamiento Urbano es el instrumento técnico-normativo, para promover y orientar el desarrollo urbano de los centros poblados entre 2,501 y 20,000 habitantes, en concordancia al Plan de Acondicionamiento Territorial, el Plan de Desarrollo Metropolitano o el Plan de Desarrollo Urbano, según corresponda, estableciendo las condiciones básicas de desarrollo, incluyendo las áreas de expansión urbana y este Esquema forma parte del componente físico-



espacial del Plan Distrital de Desarrollo Concertado, conforme lo señalan el acápite 16.1 y 16.2 del artículo 16° del DECRETO SUPREMO N° 004-2011-VIVIENDA, donde se aprueba el Reglamento de Acondicionamiento Territorial y Desarrollo Urbano;

Que, revisados el expediente administrativo respecto a la propuesta del Esquema de Ordenamiento Urbano del Centro Urbano de Huachón, Distrito de Huachon del Provincia y Departamento de Pasco, cumplen con lo dispuesto en el Artículo 17° y 18°, del Contenido del Esquema de Ordenamiento Urbano y las Entidades Responsables de la norma reglamentaria antes descrita, mas aun con los últimos talleres, las consultas, las publicaciones de ley y el Acuerdo de Concejo N° 018-2011-MDH-CM, por la que la Municipalidad Distrital de Huachon acuerdan derivar a la Municipalidad Provincial de Pasco, por ser su competencia, se ha cumplido con los requisitos que la norma antes descrita señala;



Estando a lo expuesto, y en uso de las facultades conferidas por el numeral 8) del artículo 9° de la ley N° 27972, Ley Orgánica de Municipalidades, el Concejo Municipal de la Honorable Municipalidad Provincial de Pasco, por UNANIMIDAD ha aprobado la siguiente:

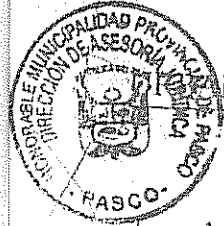

ORDENANZA QUE APRUEBA EL ESQUEMA DE ORDENAMIENTO URBANO DEL CENTRO URBANO DE HUACHON, DISTRITO DE HUACHON DE LA PROVINCIA Y DEPARTAMENTO DE PASCO

ARTÍCULO PRIMERO.- APROBAR el Esquema de Ordenamiento Urbano del Centro Urbano de Huachon, Distrito de Huachon de la Provincia y Departamento de Pasco.

ARTICULO SEGUNDO.- La presente Ordenanza tendrá una vigencia de diez años conforme al artículo Artículo 43° del Decreto Supremo N° 004-2011-VIVIENDA, después del día siguiente de su publicación.

POR TANTO:

MANDO SE REGISTRE, PUBLIQUE Y CUMPLA.-



MUNICIPALIDAD PROVINCIAL DE PASCO

DE PASCO



MEMORIA DESCRIPTIVA

ALCALDE DE LA MUNICIPALIDAD PROVINCIAL DE PASCO
ING. JHONI VENTURA RIVADENEIRA

ALCALDE DE LA MUNICIPALIDAD DISTRITAL DE HUACHIN
VICTOR RAÚL FLORES CÓNDROR

CONSULTOR
ARQ. BENINGO NINO SOTO CABELLO

JEFE DEL PROYECTO
Mg. Arq. BENINGO NINO SOTO CABELLO

2

HUANCHÓN- HUANCAYO

JULIO- 2012



Benigno Nino Soto Cabello

ARQUITECTO
CAP. 4327

CONSULTORA & CONSTRUCTORA



Benigno Nino Soto Cabello
ARQUITECTO
CAP. 4327
CONSULTORA & CONSTRUCTORA



“ESQUEMA DE ORDENAMIENTO URBANO DEL CENTRO URBANO DE HUACHÓN, DISTRITO DE HUACHÓN, PROVINCIA DE PASCO-REGIÓN PASCO” 2012-2021

Relación de profesionales responsables del estudio:

Nombre	Función
Ma. Sc. Arq. Benigno N. Soto Cabello	Jefe del Proyecto
Arq. Fernando Torres Suarez	Jefe de Operaciones en Campo/Especialista en Planificación
Dr. Luis Torres Garay	Asesor Legal
Econ. Teodosio Baldeón Echebarria	Economista
Soc. Liliana I. Muñoz Billar	Socióloga
Arq. Franz L. Vidal Díaz	Supervisor de Campo
Ing. Geógrafa Evelyn Vivanco	Especialista en Cartografía y Ordenamiento Territorial
Ing. Marino Carhuapoma	Especialista en Ingeniería de Sistemas y Software Aplicado
Top. Fernando Arévalo de la Peña	Topógrafo Estación Total
B/Arq. Miguel A. Salazar Rosales	Técnico Catastral
B/Arq. Jhon Denis Cristóbal de la Cruz	Técnico Catastral





DOCUMENTO EN CONSULTA

MUNICIPALIDAD DISTRITAL DE HUACHON, PROVINCIA DE PASCO, DEPARTAMENTO PASCO - REPUBLICA DEL PERÚ

“ESQUEMA DE ORDENAMIENTO URBANO DEL CENTRO URBANO DE HUACHON, DISTRITO DE HUACHON, PROVINCIA DE PASCO-REGION PASCO”2011-20121

2012-2021

JULIO 2012

(Documento en Consulta)

De parte de la Consultora & Constructora

“Benigno Nino Soto Cabello”

Aprobado por:

Firma:

4

Este Documento ha sido elaborado por el Consultor Arquitecto Benigno Nino Soto Cabello para la Municipalidad Distrital de Huachón, Región Pasco en la República Peruana.

La elaboración del presente estudio ha involucrado la seriedad y el profesionalismo requeridos, ajustados a los términos de referencia de la entidad receptora y el aporte adicional proporcionado al tema por parte del Consultor.

Este documento posee el carácter de público y está abierto al aporte de profesionales, entidades públicas y privadas y cualquier persona común que contribuya a su perfeccionamiento y vigencia en el tiempo.





“ESQUEMA DE ORDENAMIENTO URBANO DEL CENTRO URBANO DE HUACHÓN, DISTRITO DE HUACHÓN, PROVINCIA DE PASCO-REGIÓN PASCO”

2012-2021

5

ALCALDE DE LA MUNICIPALIDAD PROVINCIAL DE PASCO
ING. JHONI VENTURA RIVADENEIRA

Relación de autoridades de la Municipalidad Distrital de Huachón

LIC. VICTOR RAÚL FLORES CÓNDOR

Alcalde de la Municipalidad Distrital de Huachón

SR. NILTON DONATO PUENTE YACHACHIN

SR. JUAN CARHUARICRA POMACINO

SRA. MELIZA TOLENTINO CARHUARICRA

SRA. DINA GAVILAN VARGAS

Regidores de la Municipalidad Distrital de Huachón

JORGE PIMENTEL ROCA

Gerente de la Municipalidad Distrital de Huachón

JULIO 2012





INDICE

“ESQUEMA DE ORDENAMIENTO URBANO DEL CENTRO URBANO DE HUACHÓN, DISTRITO DE HUACHÓN, PROVINCIA DE PASCO- REGIÓN PASCO 2012-2021 “

1. CONSIDERACIONES GENERALES DEL ESTUDIO

1.1. ANTECEDENTES.	10
1.2. FINALIDAD DEL ESTUDIO.	10
1.3. OBJETIVOS DEL ESTUDIO.	11
1.4. ÁMBITO TERRITORIAL DEL ESTUDIO.	11
1.5. HORIZONTE DE PLANEAMIENTO Y EJECUCIÓN.	12
1.6. LINEAMIENTOS TÉCNICOS DEL ESTUDIO.	12
1.7. METODOLOGÍA DEL ESTUDIO.	13

2. DIAGNÓSTICO URBANO

2.1. MARCO DE REFERENCIA.	25
2.1.1. Ubicación Geográfica y Delimitación Política.	26
2.1.2. Antecedentes Históricos	28
2.1.3. Roles y Funciones de la ciudad en el Contexto Nacional y Regional.	45
2.1.4. Perspectivas y Previsiones de Desarrollo.	46
2.2. CARACTERIZACIÓN SOCIO- ECONÓMICA.	48
2.2.1. Tendencias Históricas del crecimiento Demográfico de la población Del distrito De Huachón.	48
2.2.2. Proyecciones de Crecimiento Demográfico poblacional del distrito De Huachón.	51
2.3. CARACTERÍSTICAS SOCIO CULTURALES DE LA POBLACIÓN DEL DISTRITO	57
2.3.1. Principales Actividades Económicas del Distrito.	61





2.4. CARACTERIZACIÓN FÍSICO ESPACIAL.	69
2.4.1. Conformación Urbana de Usos de del Suelo.	69
2.4.2. Infraestructura Vial y Transportes.	76
2.4.3. Equipamiento Urbano.	78
2.4.4. Servicios Básicos.	85
2.5. CARACTERIZACIÓN GEOGRÁFICA AMBIENTAL.	86
2.5.1. Características Físico Geográfica.	86
2.5.2. Evaluación de Vulnerabilidad y Riesgos Físicos ante Desastres.	87
2.5.3. Caracterización Físico ambiental.	89
2.6. CARACTERIZACIÓN DE LA GESTIÓN URBANA.	90
2.6.1. Gestión Urbana Municipal.	90
2.6.2. Gestión Urbana del Gobierno Central.	91
2.6.3. Síntesis de la Caracterización Urbana.	91

RELACION DE CUADROS

Gráfico N°01	Construcción del esquema de ordenamiento territorial distrital, basado en el concepto y principios del desarrollo sostenible y modelo del ecosistema ambiental
Gráfico N°02	Diagrama metodológico del esquema de ordenamiento urbano del centro urbano de Huachón 2011 -2021
Cuadro N°03	Población del Centro Urbano de Huachón, distrito de Huachón
Cuadro N°04	Estructura Poblacional Etaria
Cuadro N° 05	Población Económicamente Activa
Cuadro N°06	Población del Distrito de Huachón
Cuadro N°07	Proyección alta tasa = 2.00
Cuadro N°08	Proyección alta tasa = 1.5
Cuadro N°09	Proyección alta tasa = 1.1





Cuadro N°10	Proyección alta tasa = 0.5
Cuadro N°11	Población del distrito de Huachón al 2011
Cuadro N°12	Población del distrito de Huachón por edades al 2011
Cuadro N°13	Población del distrito de Huachón al 2016
Cuadro N°14	Población del distrito de Huachón al 2021
Cuadro N°15	Crecimiento poblacional 2007– 2021 distrito de Huachón
Cuadro N°16	Crecimiento poblacional 2007– 2021 distrito de Huachón
Cuadro N°17	Comunidades Campesinas reconocidas oficialmente
Cuadro N°18	Apafas del distrito de Huachón
Cuadro N°19	Cultivos permanentes
Cuadro N°20	Cultivos transitorios
Cuadro N° 21	Superficie cosechada y producción agrícola
Cuadro N° 22	Viviendas por áreas
Gráfico N° 23	Material de paredes
Gráfico N° 24	Material de techos
Gráfico N° 25	Estado de conservación de las viviendas
Cuadro N° 26	Servicios Básicos de la Vivienda
Cuadro N° 27	Tipo de abastecimiento de agua
Cuadro N° 28	Viviendas particulares con ocupantes presentes por disponibilidad de servicio higiénico en la vivienda
Cuadro N° 29	Viviendas particulares con ocupantes presentes por disponibilidad de alumbrado eléctrico en la vivienda
Cuadro N° 30	Hogares por tipo de energía o combustible para cocinar
Cuadro N° 31	Infraestructura vial y transporte





1.-CONSIDERACIONES GENERALES DEL ESTUDIO

9





1.1 ANTECEDENTES.

El Esquema De Ordenamiento Urbano Del Centro Urbano de Huachón, distrito de Huachón, Provincia de Pasco-Región Pasco Alto 2011-2021, elaborado en base a una metodología participativa plantea entre sus objetivos estratégicos lograr el Plan Urbano Distrital, y en el programa, proyectos y metas para el Desarrollo Urbano del distrito, establece la necesidad del acondicionamiento territorial a través del **“Esquema de Ordenamiento Urbano del Centro Urbano de Huachón”**, llegando a detallar la implementación de infraestructura, equipamiento urbano y saneamiento ambiental de los barrios.

Por otro lado la institucionalización de la Ley Marco de Presupuestos Participativos N° 28056 se constituyen en espacios estratégicos de toma de decisiones y de gestión, surgiendo desde los actores locales distritales, provinciales y departamentales que son las encargadas de emprender acciones inmediatas de alcance nacional para el mayor aprovechamiento de los Recursos del Estado.

1.2 FINALIDAD DEL ESTUDIO.

La Finalidad del **“Esquema de Ordenamiento Urbano del Centro Urbano de Huachón 2012- 2021”** es regular la funcionalidad del territorio como una estructura sistémica, y definir el Marco Normativo para los procedimientos que debe seguir la Municipalidad del Distrito de Huachón en el ejercicio de sus competencias en materia de planeamiento y gestión de acondicionamiento territorial y Desarrollo Urbano a fin de garantizar:

- a) La ocupación racional y sostenible del territorio.
- b) La armonía entre el ejercicio del derecho de propiedad y el interés social.
- c) La coordinación de los diferentes niveles de gobierno nacional, regional y local para facilitar la participación del sector privado.
- d) La distribución equitativa de los beneficios y cargas que se deriven del uso del suelo.
- e) Implementación de equipamiento e infraestructura.
- f) La seguridad y estabilidad jurídica para la inversión inmobiliaria.





1.3 OBJETIVOS DEL ESTUDIO

Objetivos generales:

- Crear un medio urbano como ámbito de vida más apto para el desarrollo poblacional, con un ordenamiento racional de las actividades urbano rurales; previendo, además el equipamiento necesario y las necesidades de servicios básicos, en el marco del desarrollo sostenible.
- Formular un Instrumento Técnico Normativo mediante el cual se desarrollen disposiciones del Esquema de Ordenamiento Urbano del Centro Urbano de Huachón, distrito de Huachón.

Objetivos Específicos:

- Compatibilizar los usos para la ubicación de actividades urbanas en las zonas residenciales, comerciales, turísticas, ecológicas e industriales del distrito.
- Generar información de base relacionada al Sistema de Habitabilidad en los cascos Urbanos respectivos, sus Sub-sistemas Viales, Equipamientos, Usos, Zonificación, etc.
- Establecer disposiciones relativas al ornato y mobiliario urbano.
- Identificar las áreas públicas aptas para la inversión privada.

1.4 ÁMBITO TERRITORIAL DEL ESTUDIO

El ámbito territorial de estudio del Centro Urbano de Huachón, distrito de Huachón, abarca lo siguiente:

a) Ámbito Conceptual

- Zonificación

La zonificación es el conjunto de normas técnicas contenidas en el Esquema de Ordenamiento Urbano por las que se regula los usos de suelo en función de las demandas físicas, económicas y sociales de la ciudad, para localizar actividades con fines de vivienda, recreación, protección y equipamiento; así como la producción industrial, comercio, transporte y comunicaciones.

- Equipamiento

De acuerdo a las características del estudio se identifica el equipamiento urbano existente, el cual es sujeto de evaluación, diagnóstico, y proyecciones para su





ubicación e implementación en los plazos establecidos en el Esquema De Ordenamiento Urbano.

- **Vías**

En el estudio se evalúa, y proyecta la estructura vial localizando la infraestructura de transporte y comunicaciones, energía y saneamiento.

- **Otros**

La naturaleza del ámbito de estudio cuyas características de asentamiento urbano rural, le confiere al estudio una fuerte relación con su entorno productivo que se tiene en cuenta para el Esquema de Ordenamiento Urbano.

b) Ámbito urbano

El Centro Urbano de Huachón, es la capital del Distrito de Huachón, Provincia de Pasco, Departamento de Pasco.

El estudio comprende el área urbana del Centro Urbano de Huachón, así como los terrenos adyacentes de la misma que dentro del período de Aplicación del Plan en Ejecución, se insertarán dentro de la estructura urbana.

1.5 HORIZONTES DE PLANEAMIENTO Y EJECUCIÓN

12

Por las consideraciones socio-económicas, culturales del país y del Distrito de Huachón actualmente pasan por una situación de recesión crítica se requiere de un planeamiento de su desarrollo a corto y mediano plazo que permita recuperarse rápidamente y aplicar los instrumentos de Gestión del Desarrollo Urbano, coincidiendo con el Esquema de Ordenamiento Urbano del Centro Urbano de Huachón, Distrito de Huachón, se propone: El Esquema de Ordenamiento Urbano del Centro Urbano de Huachón con un horizonte temporal de desarrollo y ejecución en un plazo de 10 años, del 2011 al 2021.

1.6 LINEAMIENTOS TÉCNICOS DEL ESTUDIO

Los lineamientos técnicos para el acondicionamiento espacial del Sistema Urbano Distrital, para lo cual es indispensable establecer previamente:

- **El funcionamiento**

Las características principales de funcionamiento del área urbana están supeditadas a la actividad principal (agropecuaria, ganadería), de los pobladores del distrito.





- La problemática

El crecimiento demográfico del distrito trajo consigo el crecimiento de las necesidades de habitabilidad lo cual ha tenido un desenlace no muy afortunado agudizando los problemas suscitados en la zona residencial de los centros poblados y del mismo distrito en relación a la construcción de viviendas, así como los desórdenes producidos por la falta de la normativa técnica correspondiente. El Centro Urbano de Huachón ha crecido de manera espontánea, éste fenómeno es propio en nuestro país, que al tratar de proponer un orden emulan a las ciudades urbanas generando conflictos, de organización físico espacial, ambiental, socio-económicos, cultural y político institucional de planeamiento y gobernabilidad.

- Las potencialidades de su ámbito espacial

El Centro Urbano de Huachón cuenta con un espacio urbano conformado por 2 centros poblados, 3 comunidades campesinas, 2 anexos y 10 caseríos los cuales guardan una interrelación económica, social y cultural además de que los mismos cuentan con diversos caracteres valorables entre los que se puede mencionar en orden de importancia; un paisaje natural todavía no disturbado por las actividades urbanas, un porcentaje de paisaje urbano y vegetación abundante en las zonas perimetrales.

1.7 METODOLOGÍA DEL ESTUDIO

a) Conceptualización de la situación actual de los aspectos urbanísticos del distrito.

De la visita efectuada, a través de un sondeo de opinión se puede evidenciar que la población en su conjunto no percibe la aplicación real de lo que es un Esquema de Ordenamiento Urbano y de los documentos normativos del ordenamiento.

Del recorrido por el distrito encontramos que la falta de coherencia en el crecimiento físico, social y económico muestran que el Centro Urbano de Huachón, crece a libre albedrío, por la carencia de un Esquema de Ordenamiento Urbano, que permita dirigir y potenciar coordinadamente las tendencias de crecimiento, y prevea su desarrollo futuro.

La estructura vial, en términos generales no desarrolla hasta la actualidad una red orgánica y jerarquizada de vías, las mismas que en un gran porcentaje no cuentan con secciones definitivas.





El manejo del equipamiento urbano no logra articular un sistema correlacionado, y acorde con las necesidades del distrito, además de evidenciar la insuficiencia para sus necesidades.

El sistema de servicios de energía eléctrica en el área se brinda de manera regular, notándose la ubicación de los generadores de energía desalineados en algunos casos debido a la falta de alineamiento y definición de las vías.

El sistema de agua y desagüe debe trabajarse con el concepto de sostenibilidad, y estos deben aprovecharse al máximo evitando contaminación por falta de manejo de residuos líquidos, así como el abastecimiento a toda la población. Actualmente no existe sistema de tratamiento de residuos sólidos, tampoco existe un relleno sanitario, los que deberán ser considerados para su implementación, manejo y operación.

Por todo ello es de vital importancia concebir el Esquema de Ordenamiento Urbano Sostenible, con la participación de todos los actores que en nuestro caso son; la población en su conjunto a través de sus representantes organizados, las instituciones civiles y de gobierno con la conducción del equipo técnico consultor en la etapa de planificación y con un equipo técnico del gobierno local que actúa de supervisor y al final del estudio debe dar continuidad al desarrollo del mismo. Todo ello en base a enfoques elaborados con metodologías participativas y planeamiento estratégico con un alto grado de profesionalismo y especialización.

Un Esquema de Ordenamiento Urbano Sostenible que oriente y viabilice el desarrollo urbano, interiorizado en la conciencia ciudadana, valorando primero nuestras potencialidades e incorporando los aportes de la globalización, se hace imprescindible y urgente una ciudad competitiva, ordenada y con una relación armónica entre el hombre y la naturaleza.

Del plan estratégico y especialmente de las oportunidades definidas para el desarrollo sostenible de la ciudad, se establecerá el rol que le toca cumplir en el marco distrital, provincial, y regional, aportando elementos de juicio para los futuros planes de Acondicionamiento Territorial.





Gráfico Nº 01

CONSTRUCCIÓN DEL ESQUEMA DE ORDENAMIENTO TERRITORIAL DISTRICTAL, BASADO EN EL CONCEPTO Y PRINCIPIOS DEL DESARROLLO SOSTENIBLE Y MODELO DEL ECOSISTEMA AMBIENTAL

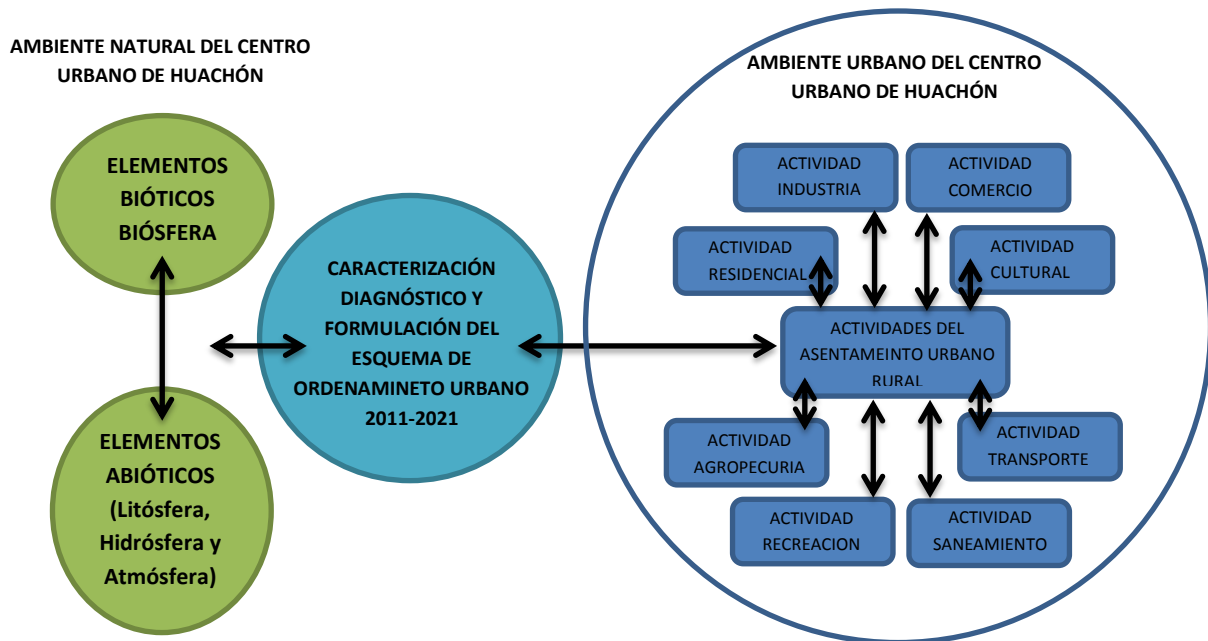

Considerar la ciudad como un ecosistema implica una nueva filosofía del desarrollo local, basada en la capacidad de formular nuevos objetivos desde una visión holística e integrada y compatible entre medio ambiente, necesidades sociales y economía, tomando en consideración el nivel local y el global, el corto y el largo plazo.

Incorporamos el análisis del comportamiento de las ciudades como ecosistemas, ello nos posibilita una expresiva visión sobre el balance ambiental del Centro Urbano de Huachón, y la delimitación de los problemas, sectores y agentes claves.

No se puede entender el desarrollo urbano como simple crecimiento, ni como etapa finalista, sino como proceso de cambios cualitativos y transformaciones de las estructuras económicas, sociales y políticas, en armonía con los sistemas naturales. Un proceso continuo que tiene como eje central la liberación individual y social y cuyos objetivos básicos son satisfacer las necesidades humanas, aumentar el bienestar y mejorar las condiciones y calidad de vida de forma perdurable.

Entendemos el desarrollo urbano distrital sostenible en forma integrada y como un proceso de cambio amplio; cambio en las sendas del desarrollo; cambio en las modalidades de producción y consumo que determinan la medida en que se satisfacen las necesidades, y a menudo los deseos de las personas. El desarrollo económico, el desarrollo social y la protección del medio ambiente son componentes interdependientes que se refuerzan





mutuamente y recíprocamente. Las cuales deben reflejarse de manera física en la estructura espacial, funcional y formal del Centro Urbano de Huachón.

El Esquema de Ordenamiento Urbano del Centro Urbano de Huachón, Distrito de Huachón está concebido con las siguientes sostenibilidades:

1. **Sostenibilidad ecológica:** Cuando el ecosistema mantiene las características que le son esenciales para la sobrevivencia en el largo plazo. Aquí nos referimos a especies, poblaciones y ecosistemas.
2. **Sostenibilidad económica:** Cuando el manejo y gestión adecuada de los recursos naturales permiten que sea atractivo para continuar con el sistema económico vigente.
3. **Sostenibilidad social:** Cuando costos y beneficios son distribuidos de manera adecuada, tanto entre el total de la población actual (equidad intrageneracional) como con la población futura (equidad intergeneracional).

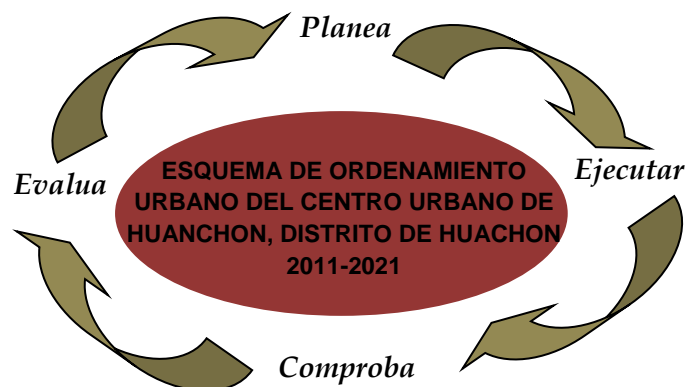

Para lograr, planear, ejecutar, comprobar y evaluar en el marco de una mejora continua se requiere, la participación ciudadana, para un cambio de rumbo hacia ciudades habitables. Los planes de manejo adecuado del tráfico, fomento del transporte colectivo y la bicicleta, ahorro de energía y agua, reducción y reciclaje de residuos, protección de las zonas verdes y de cultivo.

Las propuestas no pueden fraguarse a puerta cerrada en los despachos de los responsables políticos y técnicos municipales. Por buenos que éstos sean, sin la participación ciudadana lo más probable es que acaben siendo anulados. Las iniciativas que se encaminen al cambio de modelo de ciudad deben emprenderse conjuntamente con las asociaciones ciudadanas. Fomentar la información y potenciar la participación de los ciudadanos resulta imprescindible para afrontar el cambio de modelo urbano y para fortalecer la vertebración





social alrededor de futuros proyectos

Identificando las alternativas a los problemas principales que presenta el área urbana.

A) Tratamiento de las zonas agro urbanas.

La interfase entre el área de producción agropecuaria y la ciudad, es de vital importancia para el futuro de la ciudad, la cual no ha sido tratada adecuadamente generando un crecimiento espontáneo y pérdida de recursos productivos de manera permanente, sin considerar que el área rural y el área urbana forman una unidad. Para el tratamiento de esta área de interfase se propone entre otras estrategias la agricultura urbana muy necesaria para las áreas periféricas e islas rústicas al interior de los sectores y barrios.

B) Propuestas para los Espacios públicos.

Los espacios públicos no guardan relación con la dinámica de la ciudad, se propone una estructura de la misma que permita tener circuitos de encuentros haciendo de la vida cotidiana de la ciudad mucho más social y atractiva.

C) Crecimiento Urbano Inorgánico.

La expansión horizontal, promovida por el régimen de tenencia de la tierra y por la débil estructura de gestión, control y administración de la misma ha devenido en un crecimiento desarticulado, sin organización y sin control. El Esquema de Ordenamiento Urbano del Centro Urbano de Huachón debe ser lo suficientemente taxativo que permita el manejo adecuado de la ciudad.

D) Habilitación y Saneamiento Físico Legal de Asentamientos populares.

A través del estudio del Esquema de Ordenamiento Urbano del Centro Urbano de Huachón, y el diagnóstico del mismo identificara las características de tenencia y ocupación del suelo urbano y promoverá su correspondiente integración y regularización, integrando su ocupación de manera definitiva a la ciudad.

E) Sistema Vial.

No existe una estructura jerarquizada de vías, ni una dinámica de flujos y movimientos que permita un sistema de circulación, peatonal, ciclo vías, y vehicular adecuado.

F) Delimitación de la zona de expansión urbana.





G) Es importante fijar los límites de la expansión urbana en función a las características del crecimiento poblacional, a la necesidad de consolidar áreas cercanas al centro de la ciudad con el objeto de evitar expansiones innecesarias.

H) *Identificación de zonas Protección Ecológica.*

Los principales agentes de riesgo urbano son; el crecimiento indiscriminado de la ciudad, la destrucción progresiva de los recursos naturales y la actividad urbana siguiente:

Contaminación de agua; actualmente en el distrito se tiene un buen abastecimiento de agua, el problema es que el agua que la población consume no es potabilizada, solo pasa por un sistema de filtración y de ahí a las viviendas. La evacuación de residuos líquidos, desagües, se echan a la napa freática y a los ríos ocasionando contaminación para la biodiversidad hídrica y para las posibilidades de utilización de las aguas para consumo humano.

Desechos sólidos, que actualmente incrementan el volumen de contaminación al suelo y el agua, los cuales tendrán el espacio donde serán tratados considerando un sistema integral de tratamiento de residuos sólidos y líquidos.

b) Identificación de las áreas de influencia del Esquema de Ordenamiento Urbano del Centro Urbano de Huachón

El área de Estudio comprende el Ámbito Territorial Urbano de la ciudad de Huachón, que incluyen los siguientes límites:

Por el Este : Desde el Puente Matipuntanga hasta el Colegio Rogelio Mendoza Caballero, la cual es colindante con el Río Chipa.

Por el Norte : Desde el Puente Harman hasta el Puente Matipuntanga, tomando en cuenta los siguientes lugares laderas colindantes a la vía Ferrocarril, Chipichipi (hasta la losa deportiva), Puro Puro (área de expansión urbana).

Por el Sur : Desde el Colegio Rogelio Mendoza Caballero hasta el Puente Harman, tomando en cuenta los siguientes lugares laderas colindantes a la vía 28 de Julio, Barrio Pumpura (hasta el reservorio), Barrio Rogelio Mendoza Caballero.

Por el Oeste : Desde el Puente Harman hasta la altura de reservorio de Huaygaganga, entre la vía interdistrital y las laderas del cerro.





Considerando que las áreas agrícolas se ubican en la periferie, lo que determinará el comportamiento de la ciudad en el entorno del núcleo distrital, permitiendo precisar la delimitación de la expansión urbana.

c) Metodología para alcanzar los objetivos propuestos en los Términos de Referencia.

Proceso Metodológico de la planificación socialmente inducida para la elaboración del Esquema de Ordenamiento Urbano del Centro Urbano de Huachón, Distrito de Huachón.

“Se planifica para la gente, por lo tanto la gente planifica su ciudad”

En términos generales, la metodología a utilizar en la elaboración del Esquema de Ordenamiento Urbano del Centro Urbano de Huachón, Distrito de Huachón comprende cinco (5) etapas:

Etapas 1: Preparación y Procesamiento de Documentación Básica.

Comprende las siguientes actividades:

Reconocimiento de la Realidad.

Se trata de obtener un conocimiento general de la realidad urbana de la ciudad, con el propósito de conceptuar el Esquema y precisar sus alcances, así como detectar dificultades que incidirían en su elaboración.

Diseño de Instrumentos de Trabajo.

Se diseña un conjunto de instrumentos operativos para la elaboración del Esquema, a fin de permitir una mejor orientación en el cumplimiento de los objetivos trazados (metodología operativa. contenido preliminar del estudio, plan de trabajo, perfiles para la contratación del equipo técnico, etc.)

Etapas 2: Elaboración del Pre-Diagnóstico Urbano.

En esta etapa se determinan las tendencias, desequilibrios, potencialidades y posibilidades económicas, geográficas, socio-demográficos, físico-espaciales, ambientales e institucionales de la ciudad.

Incluye la realización de exposiciones preliminares del Pre-diagnóstico, para ir afinando sus alcances y conclusiones.





Etapa 3: Validación del Diagnóstico Urbano y Construcción de la Visión Preliminar de Desarrollo.

Comprende la organización y desarrollo de las siguientes actividades:

Meas de Trabajo.

En ellas se recogen los aportes y observaciones de las autoridades y funcionarios municipales, así como de las instituciones públicas y privadas para afinar y reajustar el Pre-Diagnóstico Urbano y plantear de modo preliminar, la Visión de Desarrollo Urbano.

Talleres de Participación en el Planeamiento Estratégico.

En ellos se reciben los aportes e iniciativas de la comunidad a través de un proceso de planificación urbana estratégica en relación a la problemática urbana y a la Visión Preliminar de Desarrollo Urbano.

Etapa 4: Elaboración de Propuesta General de Desarrollo Urbano.

Comprende las siguientes actividades:

Construcción de la Visión Definitiva de Desarrollo Urbano Sostenible.

Se identifican y caracterizan los diferentes escenarios (Deseable, Probable y Posible) para la construcción de la visión definitiva de desarrollo urbano sostenible.

20

Análisis Estratégico F.O.D.A.

Se debe identificar las Fortalezas, Oportunidades, Debilidades y Amenazas del desarrollo urbano y establecer el cuadro de relaciones entre ellas: a fin de determinar los Objetivos Estratégicos y las Estrategias de Desarrollo Urbano Sostenible.

Elaboración de Propuestas Específicas de Desarrollo Urbano Sostenible.

Se elaboran las Propuestas Específicas del Esquema de Ordenamiento Urbano, zonificación urbana, ordenamiento ambiental y seguridad física ante desastres, equipamiento urbano, servicios básicos, y gestión urbana.

Elaboración de Instrumentos Económico-Financieros del Plan.

Se identifican oportunidades de inversión y priorizan proyectos en un Programa de Inversiones de acuerdo a los Objetivos Estratégicos y las Estrategias de Desarrollo Urbano Sostenible definidas por el Esquema de Ordenamiento Urbano.





Elaboración de Instrumentos Técnico-Normativos del Plan.

Se elaboran los reglamentos de acondicionamiento territorial urbano, zonificación urbana, ordenamiento ambiental y seguridad física ante desastres, sistema vial urbano, sistema de transporte urbano, entre otros reglamentos y normas complementarias.

Etapa 5: Retroalimentación y Presentación del Esquema de Ordenamiento Urbano.

Comprende las siguientes actividades:

Asimilación de Informes de Evaluación.

Se incorporan las sugerencias y se absuelven las observaciones planteadas al borrador del Informe Final del Esquema de Ordenamiento Urbano, por la Municipalidad Distrital de Huachón.

Exposiciones del Esquema de Ordenamiento Urbano.

Se realizan exposiciones del Esquema de Ordenamiento Urbano a la comunidad social y empresarial de la ciudad y en general a las instituciones involucradas en su desarrollo a fin de incorporar las últimas observaciones y aportes a este Esquema.

Edición y Presentación del Esquema.

Se edita el Informe Final del Esquema y se entrega a la Municipalidad respectiva para su aprobación.





Gráfico Nº 02

DIAGRAMA METODOLÓGICO DEL ESQUEMA DE ORDENAMIENTO URBANO DEL CENTRO URBANO DE HUACHÓN 2011 -2021

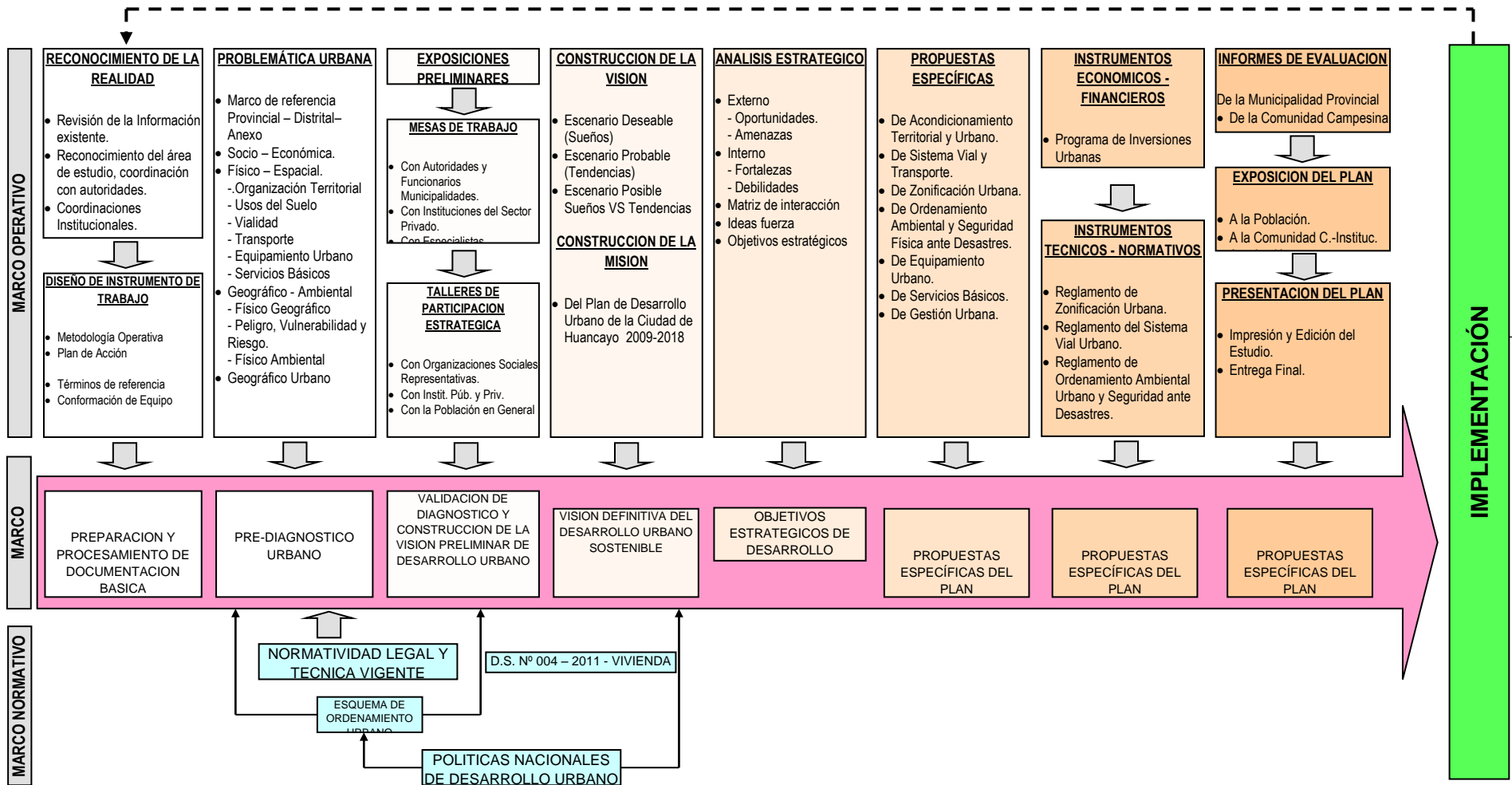



Recomendaciones para garantizar la puesta en marcha del Esquema de Ordenamiento Urbano del Centro Urbano de Huachón.

Institucionalización e Implementación del Esquema de Ordenamiento Urbano del Centro Urbano de Huachón, Distrito de Huachón, implica:

- Discusión y conocimiento por toda la población de las propuestas que conllevan el presente Esquema de Ordenamiento Urbano.
- Que el Esquema de Ordenamiento Urbano no constituya un documento de dominio municipal, sino debe descentralizarse a los barrios, sectores y manzanas, para que su implementación sea un proceso permanente, y mantener la elasticidad de mejoras dentro del concepto desarrollado en las propuestas del plan.
- Ajustar las normas y procedimientos de manera competitiva entre los pobladores de cada sector.
- Administración del Esquema de Ordenamiento Urbano del Centro Urbano de Huachón por un órgano asesor constituido por el regidor de obras, un asesor externo profesional experto en desarrollo urbano, y los directivos de los barrios, sectores y manzanas, cuya gestión será anual y evaluarán de manera trimestral su implementación.

23

Estrategia de Gestión Urbana Participativa.

Establecer programas permanentes de participación ciudadana, los cuales forman parte del plan de gestión urbana anual, de tal manera que el desarrollo de la ciudad sea efectiva por toda la población.

- Promoción de los barrios pilotos productivos.
- Promoción de organizaciones de base para el desarrollo de vías locales.
- Programas de participación juvenil, y de niños
- Programas de implementación de pequeñas microempresas.

Una vez aprobado el Esquema de Ordenamiento Urbano Centro Urbano de Huachón, Distrito de Huachón, mediante Ordenanza Municipal, esta deberá implementarse continuamente por la Municipalidad Distrital de Huachón.



2.- DIAGNOSTICO URBANO





2.1. MARCO DE REFERENCIA

Para el caso del presente Esquema de Ordenamiento Urbano del Centro Urbano de Huachón, distrito de Huachón y de acuerdo a los criterios de planificación de las unidades territoriales señalados por el Plan Nacional de Desarrollo Urbano (Plan Nacional de Desarrollo Urbano-Imagen Objetivo a largo plazo - Unidad de investigación y Análisis Urbano-Ministerio de Vivienda y Construcción), el Sistema Urbano será el Centro Poblado Primario (Centro Urbano de Huachón) el espacio más importante dentro del Micro Sistema Urbano del Centro del cual forma parte el Distrito de Huachón, constituyéndose como "una realidad particular que presenta características propias y homogéneas debido a que se conforma como un espacio desarrollado socio-histórico, donde la estructura espacial urbana y rural deberá ser el resultado de una mejor y racional distribución de la población en el espacio territorial, consolidando las áreas urbanas y los Núcleos Rurales a fin de romper la hegemonía, cumpliéndose de este modo los postulados de la descentralización y la desconcentración". El Distrito de Huachón presenta un mayor porcentaje de área y población rural, por lo tanto se considera una provincia rural al igual que su economía.





Las Áreas Nucleadas Urbanas constituyen el núcleo básico o unidades fundamentales a partir de las cuales se plantea el ordenamiento de lo urbano y la estructuración de cada sub-sistema, en cuyo interior los elementos se organizan distribuidos jerárquicamente en base a las funciones urbanas predominantes, a su tipología económica y al tamaño poblacional. El Distrito de Huachón se inserta dentro de este sistema como integrante urbano de la provincia de Pasco.

El presente análisis pretende mostrar la realidad distrital, insertada en la provincia a fin de poder detectar la problemática y las potencialidades existentes en el área del entorno del Distrito de Huachón, teniendo en cuenta los aspectos básicos que inciden en éste. Los aspectos tratados son:

2.1.1. UBICACIÓN GEOGRÁFICA Y DELIMITACIÓN POLÍTICA

- **Ubicación Geográfica**

El Distrito de Huachón es uno de los 13 distritos de la Provincia de Pasco, ubicada en el Departamento de Pasco, perteneciente a la Región Pasco.

El distrito de Huachón se encuentra ubicado a una altitud de 3400 m.s.n.m.

Entre los 6° 20' 30" de latitud Norte y 60° 50' 47" de longitud Oriental.

26

- **Extensión Territorial**

El distrito tiene una superficie total de 471.68 Km² los cuales se encuentran distribuidos en sus 02 comunidades campesinas con personería jurídica, 02 Anexos y 10 Caseríos, tal como se ilustra en el siguiente cuadro.

CENTRO POBLADO	CATEGORÍA	UNIDAD
HUACHON	Capital del Distrito	Agrícola - Ganadera – Minera
QUIPARACRA	Centro Poblado Mayor	Agrícola - Ganadera – Minera
PUAGMARAY	Anexo.	Agrícola - Ganadera – Maderera
LUCMA	Anexo.	Agrícola - Ganadera - Maderera
LA FLORIDA	Caserío.	Agrícola - Ganadera
PAMPA INCA	Caserío.	Agrícola - Ganadera
TINGO CANCHA	Caserío.	Agrícola - Ganadera
RANGRA CANCHA	Caserío.	Agrícola - Ganadera





Municipalidad Distrital de Huachón
Esquema de Ordenamiento Urbano del Centro Urbano de Huachón,
Distrito de Huachón, Provincia de Pasco - Región Pasco"



ANANA	Caserío.	Agrícola - Ganadera
SANTA ROSA	Caserío.	Agrícola - Ganadera
CHUQUIMAYO	Caserío.	Agrícola - Ganadera
HUARANCAYO	Caserío.	Agrícola - Ganadera
ARROYO	Caserío.	Agrícola - Ganadera

▪ **Límites y Accesos**

Límites

Norte	Distritos de Huancabamba y Pozuso (Prov. de Oxapampa)
Sur	Distritos de Paucartambo y Ninacaca (Provincia de Cerro de Pasco)
Este	Distritos de Chontabamba (Provincia de Oxapampa)
Oeste	Distritos de Tlacayan (Provincia de Cerro de Pasco)

Fuente: Instituto Nacional de Estadística e Informática INEI - PASCO.

Accesos

Para acceder al distrito de Huachón existe una red de carreteras que llegan desde Cerro de Pasco y Lima vía Carretera Central. Es preciso señalar que los principales centros poblados están interconectados por carreteras afirmadas y caminos de herradura los cuales son usados para el intercambio económico é interacción social y cultural de sus pobladores.

Con la vía asfaltada (Carretera Central) se une a la altura de Tambo del Sol ubicado en el Distrito de Ninacaca a los 50 Km. de la capital del Distrito de Huachón, y a los 320 Km. a la ciudad de Lima, con una distancia de 80 Km. a la Capital de nuestra Región Pasco. Y las demás comunidades se encuentran en la cuenca distrital siguiendo la ruta de la vía de integración Huachón – Huancabamba y Chontabamba, distritos de la Provincia de Oxapampa con una integración vial en proceso de Rehabilitación y construcción.

Distancias

De Lima a Tambo del Sol (Ninacaca)	: 280 Kms. (05:00 horas)
De Tambo del Sol – Huachón	: 50 Kms. (01:30 horas)
De Cerro de Pasco a Huachón	: 80 Kms. (02:00 horas)





De Huachón – Quiparacra (C.P.M) : 10 kms. (00:20 horas)
De Quiparacra a Puagmaray : 15 Kms. (00:30 horas)

○ **Relieve:**

Éste distrito cuenta con una gran diversidad de pisos ecológicos, pues parte de su territorio está formada por sierra y otra parte por selva.

2.1.2. ANTECEDENTES HISTÓRICOS

RESEÑA HISTÓRICA

HUACHÓN

DERIVACIÓN DEL NOMBRE

Alguna vez nos hemos preguntado y nos han preguntado de donde proviene el nombre de Huachón.

Por las versiones recogidas de los abuelos y viejos como se le dice cariñosamente, algunos de ellos ya descansan en el sueño eterno, aquellos que en memoria guardan muchos recuerdos propios de las vivencias vividas, tenemos tres versiones:

28

1.- HUACHOS:

Vocablo con la que inicialmente se les llamaba a los habitantes originarios cuando esta era una comunidad ligada al entonces pueblo de Ninacaca, pues los que habitaban hombres de baja estatura, en casuchas de piedras y techos de paja, halos que se les llamaban **los huachos**, que incluso eran considerados como adivinos (es decir dedicados a la curandería). Posible derivación del nombre actual de Huachón.

2.-HUACHORUMI:

Vocablo que se le llama a una piedra grande (considerada como piedra huanca), de acceso a la población por el oeste, ruta procedente de rumí chaca, Huacash (antigua ruta inca).

La piedra era considerada por los antiguos pobladores como un tótem protector de acceso a la población.

Piedra que tiene la forma piramidal, por la base descubre un manantial, con agua permanente durante todo el año, hoy en día se encuentra casi





sepultada por la tierra de los derrumbes y erosiones ocasionados por la lluvia y casi en el olvido, desconociéndose su bondad mítica y misteriosa que guarda la mencionada piedra granítica.

Que por lo visto el nombre de la mencionada piedra y el valor mítico influyeron en la derivación del nombre de Huachón como comunidad y distrito.

3.- HUACHGUA

Nombre de un ave, en forma de un pato grande que habita en las lagunas, tiene dos colores, alas negras y el resto del cuerpo blanco, muy apreciada por su carne.

Esta ave, habitaba en las lagunillas y pantanos que existían antes de la construcción de la actual iglesia, de la plaza principal y en el actual estadio, que en los totorales y vegetaciones anidaban en cantidades, que le daban una atracción especial (sobre estas se construyó canales de drenaje para construir la actual iglesia de la virgen del Carmen, la plaza y en el recientemente en el periodo del alcalde Hodi Puente lo del actual estadio deportivo).

29

Siendo ella probablemente que haya influido para la derivación del nombre de Huachón.

4.- HUACHÓN

Cuenta la leyenda de la virgen del Carmen, que después de la travesía realizada desde la zona de Punchaamarca (Huancabamaba), al ser ingresada a la antigua población de Huachón, la imagen de la virgen, traída por los emigrantes que huían de la persecución de los nativos, llegaron a la población cargado de la Virgen y depositada en una pequeña capilla existente (hoy iglesia de la virgen del Carmen).

La virgen en sueños a unos de los viajeros le revelaba...

Que ella se quedaría en esta población al cual le llamarían Huachón y en ella se mandaría construir su casa, la actual Iglesia Matriz de Huachón que llevaría también su nombre.





Hoy en día es venerada por todos los feligreses y es considerada la patrona del pueblo de Huachón.

Por esta versión recogida es la más comentada y difundida por los pobladores, se considera como la teoría mas cercana afirmativa de la derivación del nombre del Pueblo de Huachón y acogida con respeto y hidalguía, el cual es reconocida en todo ámbito local, regional y nacional.

EN LA PREHISTORIA.

Hipótesis que se parte del principio que todas las civilizaciones y pueblos en el mundo humano, parten de un inicio de la creación y de la evolución. Que de acuerdo a los procedimientos básicos en ello, en caso de Huachón la información, recoge de los restos encontrados y existentes de las pinturas rupestres, que dejaron las huellas del paso inicial de una civilización que posiblemente haya irradiado de otras zonas, en el proceso nómada e errante de los primeros hombres que poblaron, a sus pasos por estas tierras dejaron sus huellas en distintos lugares; Chipac, Jancahuay, Huaguruncho, Alancoy, Quiparacra, Puagmaray y Lucma, etc. Las figuras pintadas con colores; ocre rojo, anaranjado, negro y gris, de figuras de animales como de auquénidos, venados, aves y otros de la zona existentes en aquellos tiempos, nos demuestran que la pre-historia estuvo y anduvo por nuestros territorios, siendo quizás el inicio de las futuras poblaciones, que se acentuaron en los valles y quebradas principales de todo el distrito de Huachón.

30

EN LA ÉPOCA PREINCA

Como continuación de las primeras poblaciones primitivas, que se acentuaron en todo el territorio del distrito de Huachón, estas fueron adquiriendo ciertos niveles de desarrollo, probablemente al quedarse a poblar por las bondades que les brindaban nuestros valles y quebradas andinas.

Como en todo el territorio peruano y latinoamericano, las poblaciones pre-incas se fueron acentuando en diversos lugares e ir adquiriendo desarrollo en el proceso del tiempo hasta constituirse en poblaciones que marcaron hitos en la historia del actual distrito de Huachón, así de las comunidades que en la actualidad le dan el sustento territorial, de las cuales destacaron las siguientes





poblaciones; Shacshatambo, Marcamarka, Shaucamarca, Conshamarca, Cagaran, etc. A las cuales podemos describirlas, que a pesar del paso del tiempo dejaron las huellas de su desarrollo alcanzado.

SHACSHATAMBO

Población con una antigüedad de 5,000 años aproximadamente (versión recogida de las afirmaciones del historiador Josmell Muñoz Córdova y de algunos visitantes estudiantes).

Población que se ubicó en el quebrada y cerro del mismo nombre de acceso a la zona de varraco o prolongación del valle y quebrada de Jancahuay, se caracteriza por las construcciones más rudimentarias con piedras en pequeñas habitaciones, que por el paso del tiempo y las erosiones de los fenómenos de la naturaleza, han sido sepultadas, quedando pequeños restos de las viviendas, tanto en la parte baja y alta del cerro, en la zona denominada Shacshatambo (por la abundancia de piedras de forma de lajas), se afirma que incluso por esta zona existía un puente de piedra que cruzaba al actual río Huachón.

MARKAMARKA

Pueblo sobre pueblo, población que se ubicó en la cumbre del cerro del mismo nombre, al lado norte de la población, a una distancia de 3.5 km. Desde la población cuesta arriba, por la quebrada denominada la Ganchana. En cuyo acceso aún quedan restos de antiguos caminos empedrados y de terrazas.

Pueblo que se ubicó estratégicamente en la cúspide del cerro Marcamarka, con un nivel de desarrollo regular probablemente por la influencia recibida de las poblaciones más avanzadas, puesto que se han





Encontrado restos de cerámicas diversas, desde la más rudimentaria, como de trabajos finos barnizados, que los huaqueros en su afán de saqueo discriminado han destruido.

Las edificaciones en plena cúspide del cerro con piedras del mismo lugar le dieron una prestancia y característica especial, con pequeños acabados de barro y piedras, construcciones en forma escalonadas. Con algunas terrazas, plataformas en forma de plazas, torreones que les sirvieron probablemente como observatorio a todo el valle del río Huachón a ambos lados, ubicados estratégicamente, ello le da una característica de haber sido a la vez una fortaleza militar y de refugio.

Probablemente esta población gracias a las influencias recibidas de las culturales cercanas e invasoras, así a la comercialización que realizaron de variados productos, haya mejorado su nivel de desarrollo, con las construcciones como de un acueducto que condujo agua a la parte central de la cúspide del pueblo, esto indica la utilización de una adecuada tecnología, aplicación de la caída de la gravedad (ley de la física), lo que no está determinado es el tipo de cultura, si fue propia o probablemente la prolongación de las culturas cercanas como los de; yaros, pumpush, chachapoyas, etc. Parte de esta población estuvo también ubicado en la parte baja al pie, en lo que hoy en día es el actual barrio de Chipichipi, pues existe afirmaciones reales que en las excavaciones para las construcciones de las viviendas se han encontrado restos humanos de entierros y de cerámicas variadas. Que esta sufrió aludes de los huaycos de la quebrada de Ganchana. Pues está pendiente dedicarle la atención especializada de





investigación e estudio, que se tendrá que realizar para profundizar sus orígenes y características arqueológicas, está a bien del conocimiento de la población de Huachón.

HUACHÓN EN LA EPOCA DE LA COLONIA

Las referencias y versiones tomadas sobre este aspecto todavía son insuficientes, la que se considera como parte de un avance y que pueda contribuir a profundizar las investigaciones, son las versiones recogidas del, (Escritor; Cesar Pérez Arauco, de su Libro, Cerro de Pasco – Historia del pueblo mártir del Perú.....).que nos permite realizar la siguiente apreciación.

En los comienzos de la colonización los españoles ya habían puesto interés en los pueblos ubicados al lado oriental de Pasco, atraídos por las informaciones de tierras fértiles y zonas con yacimientos mineros, es así que se considera que en 1557, se hablaba de los pueblos de la meseta del bombón, partían sendas bien marcadas que se dirigían hacia las montaña por donde discurrieron, los hombres que conquistaron y consolidaron Mallampampa primero y Huancabamba después....., Diego Porres – fraile mercedario, nos dice; que en 1586, entre por Chinchaycocha a dos Provincias en Guerra, que dicen Oxamarca y Pilcozones...., se considera que la ruta más transitada, es la ruta de Tambo el Sol, Hacienda Mallampampa y Huancabamba.

En 1535, entra el hermano Francisco Jerónimo Jiménez, entra por las alturas e Huachón, sigue el curso del río Huancabamba y desviándose al sur llego hasta el cerro de la sal.....los pueblos de Acomarca, Paucartambo y Quiparacra constituyen, una buena entrada a Huancabamba.

La Historia de los Misioneros Franciscanos (publicada en 1925), dice un tal Duran, minero de Profesión, solicita los terrenos del valle de Huancabamba, donde se consideraba los pueblos de Cerro de Pasco; Ninacaca, Huachón, Quiparacra y otros.

La hacienda de Huancabamba data sus orígenes desde la época de los inicios de la Colonia, siendo su primer poseedor Juan de Sandoval, que se estableció en Pucucho, en 1776, después de la sublevación de Juan Santos Atahualpa, entra Juan Duran y en 1851, Manuel Trinidad.

Las consideraciones mencionadas arriba nos indican que los pueblos Ubicados en el toda la cuenca de Huachón, Huancabamba, desde los comienzos de la Colonia fue explorada y se ubicó los nuevos dueños que se apropiaban de las





tierras y yacimientos mineros a fin de su explotación, con el trabajo de los habitantes originarios, ubicados en todo el territorio de la comunidad de Huachón.

Como verán; en lo mencionado en la parte inicial de esta, (ya cuando el Inca Atahualpa fue apresado en la ciudad de Cajamarca, al ofrecerles oro y plata para su rescate a los Españoles, se decía que la buena parte del preciado tesoro venía de las tierras del Antisuyo), pues esta ya había despertado la curiosidad y interés de conocer a los Españoles, indicándonos por ello que a los pocos días de la fundación de la ciudad de los Reyes Lima, los Españoles prepararon su viaje hacia las poblaciones ubicadas en el Antisuyo en busca del preciado tesoro, que después de vencer a los habitantes de los Chinchaycochas, Pumpush, por encontrarse en una situación de guerra interna entre ellos, esta les dio la oportunidad de ingresar a las tierras de la hoy Huachón, Huancabamba y Oxapampa.

Lo mencionado anteriormente, es un indicador que el actual valle de Huachón, que habiendo sido casi el punto de administración de los Incas y mas poblaciones, para que también los Españoles optaran por elegirla como un punto de la futura administración y ubicación de una nueva población colonial, siendo de esta manera Huachón poseída por los Españoles, elegida como lugar apropiada para la administración de los demás pueblos de Huachón.

Como también se han ideado diferentes versiones de la originalidad del nacimiento del pueblo de Huachón, que hoy en día es materia de seguir profundizando los conocimientos sobre ella.

A esta versión histórica también esta ligada la historia de la llegada de la Virgen del Carmen (actual patrona del distrito de Huachón), esta historia comienza con el afán de la evangelización por los Españoles a las poblaciones indígenas de la selva central y andinas, la gran influencia que para estos asuntos se daba la Imagen de la Virgen del Carmen de la orden de los jesuitas, fue traída desde España, vía el puerto del Callao, llevado por la ruta de Tarma, Oxapampa a Huancabamba y de ella a la zona de Punchaomarka, que después de un tiempo de estadía, por las sublevaciones de los nativos y las amenazas de ser desaparecida la población, los pobladores salieron en huida con dirección a las alturas de Huachón, que después de días de travesía llegaron a la actual localidad de Huachón, para finalmente según revelaciones misteriosas esta daría





el nacimiento oficial de una nueva población llamada Huachón. El actual distrito de Huachón.

VISTA FOTOGRAFICA DE LA ACTUAL CIUDAD DE HUACHON – PASCO



35

HUACHON CONTEMPORANEO HISTORIA POLITICA

Iniciamos con esta apreciación, puesto lo que se les mencione en este espacio es lo correspondiente a su formación como Distrito, integrando a comunidades que a continuación de esta estaremos dándole una consideración especial en la vida de existencia del pueblo de Huachón (con sus comunidades principales Huachón y Quiparacra), que les dan sustento territorial geográfico.







1. Vista de la Plaza de Huachón, modelo de presentación hasta antes de la década del año Dos mil.
2. Vista de la Plaza actual de Huachón, con un nuevo diseño arquitectónico, del periodo Edil de Hodi Puente.



Antigua vivienda en la calle 28 de Julio - Huachón

GESTIONES PREVIAS PARA LA CREACION DEL DISTRITO DE HUACHON





En el mes de Diciembre del año 1921, se suscribe un memorial, que es presentado al Congreso Regional del Centro, solicitando el cambio de nombre y capital del actual Distrito de Ninacaca (cuya copia de su original se guardaba debidamente archivada).

La solicitud a la que se hace referencia fue suscrita por los siguientes, autoridades locales y personas notables, como siguen los siguientes:

Julio Villaizán Juez de Paz, Roberto Puente Agente Municipal, Teofilo Córdova Teniente Gobernador, Arístides Viyan, Pedro Villaizán, Pedro Ayala, José Curimania, Carlos Miche, Francisco Calderón, Feliciano Puente, Marcial Quilca, Doctor Santiago de Abadía, Carlos Freund, J, López, Emilio Velasco, Víctor Monzón, Manuel Puente, Silvano Atahuaman, Eulogio Espinoza, Juvenal Quispe, Saturnino Puente, Fragido Puente, Pascual Alegre, Tomas Puente, Gaspar Paredes, Leopoldo Rubio, Baldomero Quispe, Jacinto Puente, Laureano Landaveri, Augusto Fonseca, Juan Valderrama, Herminio Cisneros, Antonio Ayala, Asencio Córdova, A Shlaeli Benaventura Córdova, A. Santibáñez, Virgilio Espinoza, Luis Luchini, Álvaro Villaizan, Cecilio Cóndor, Octavio Hidalgo, M. Porras, Amadeo Landaveri, Simón Quilca, Manuel Fajardo, F.O.Tataje, Cesar Gianino, Agustín Gianino, Pedro Córdova, Hilario Falcón, Manuel Trujillo, José M. Arróspide, Eusebio Álvarez, Ruperto Jara, Fortunato Puente, Julio Crosbi, Antonio Álvarez, otros mas.

Bajo la gestión que suscribieron el petitorio y el seguimiento que lo realizaron a fin que esta sea atendida y correspondida por las autoridades, se da la creación del Distrito de Huachón, dada con la Ley del Congreso de la Republica Nro. 4859, asumiendo como su primer Alcalde el Señor Laureano Landaveri Aliaga, de esa fecha a esta, el pueblo de Huachón iniciaba su vida política, siendo como capital de Distrito del mismo nombre, a partir de esta sea encaminado su proceso de desarrollo y progreso, que hoy en día esta en el tiempo y el espacio propio.





Vista panorámica de Huachón de hoy.



Calle 28 de Julio, principal vía de la localidad de Huachón – Pasco.
Foto de abajo la misma calle en un desfile





FORMACION Y CREACION DEL DISTRITO DE HUACHON

El pueblo y Distrito de Huachón, por las versiones y de algunos documentos estudiados nos confirman, fue formado como continuación del desarrollo alcanzado y de los avances de sus autoridades en las gestiones, pues esta claro que el origen natural es la descendencia de su pasado mayoritario indígena y de algunos criollos, así como de los procedentes de los naturales de la selva (punchaomarka), que después de haber estado ligada al pueblo de Ninacaca, era menester dar paso al nacimiento de un nuevo Distrito, de las tierras de los antiguos operarios de la hacienda Huanca de propiedad en aquellas épocas del Señor Juan Gallo, para la cual estaba ya formados las estancias y caseríos, que con el correr de los tiempos había aumentada la población, que fueron uniéndose para dar formación a un nuevo pueblo. Una vez formado con cuarenta habitantes y un poco más, inicialmente anexados al Distrito de Ninacaca, habiendo esta estado bajo su dirección hasta el año de 1923 se daba paso al nacimiento del nuevo Distrito.





Laureano Landa veri primer alcalde del Distrito de Huachón



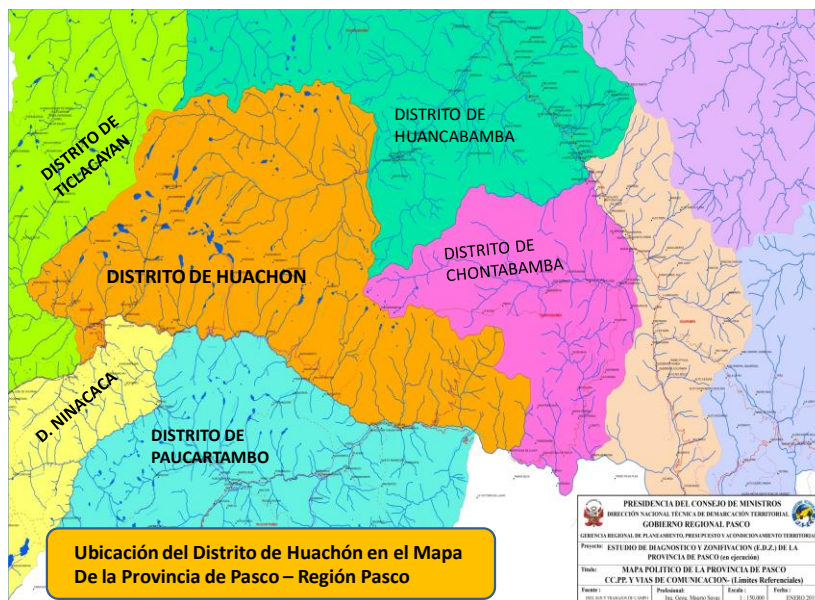

HUACHÓN-ANTECEDENTE INDIGENA COMUNITARIA

En el proceso de formación de los actuales pueblos y de los Distritos en la Región, como parte de la estructura del estado, no podemos descartar que en ella se ve el papel principal que jugaron las comunidades indígenas hoy campesinas, como se puede apreciar en la historia ancestral y las poblaciones que la conformaron las pequeñas estancias, anexos de Huachón y que estas se vieron en la necesidad de organizarse políticamente, así integrarse al proceso de desarrollo de los pueblos en la época contemporánea y actual requisito indispensable en la nueva





administración del estado, en el nuevo sistema que el estado peruano adopta en la actualidad, para acondicionarse al desarrollo.

Por ello no podemos dejar de lado los antecedentes, en la creación del actual Distrito y pueblo de Huachón, como hemos podido ver anteriormente, los pueblos preincas e incas que habitaron al correr de los tiempos fueron adoptando las nuevas costumbres y modos de vida propias del avance cultural y económico de la sociedad, para constituirse en pueblos organizados en distritos.

HUACHON EN LAS COMUNIDADES INDIGENAS

Cuando los Españoles conquistaron el fabuloso Imperio de los Incas, al pueblo del Tahuantinsuyo, no solamente trataron de apoderarse de las enormes riquezas que poseíamos en todo el vasto territorio, sino que también querían tomar y hacer suyo imponiendo una nueva forma de vida, implantando las costumbres y conocimientos que tenían en España, a ello se les hacía difícil el sistema de organización y la férrea integración de los ayllus. Para el cumplimiento de sus objetivos buscaron de todas las formas posibles reemplazarlas y quebrarlas, pero no pudieron desorganizar totalmente el buen espíritu comunitario de la raza indígena, cuyo origen étnico y social había encontrado una base sólida en los ayllus, que existe desde los tiempos formativos de los pueblos pre-incaicos al gran Tahuantinsuyo, que respetaron esta forma de organización, lo perfeccionaron y modificaron, constituyéndolo como la célula fundamental para el Tahuantinsuyo y el imperio incaico.

El ayllu durante la conquista y la colonia, ante la presión sanguinaria y de la nueva religión católica, fue aislándose a las regiones de los andes de la sierra, a los rincones de las soledades de la costa, para seguir pensando y actuando comunitariamente.

Bolívar estando en Trujillo en 1824, decreto la disolución de las comunidades Indígenas, ordenando la parcelación y venta de sus tierras, sosteniendo que en un País como el nuestro no debía existir organizaciones arcaicas, pero la Comunidad se defendió y continuo su existencia, ya que estaba arraigada en la sangre y gen del indígena, a tal extremo que en la Constitución de 1920, se mencionaba textualmente:

“La Nación reconoce la existencia legal de las Comunidades Indígenas” y la Constitución de 1933, les ha dado muchas ventajas y prerrogativas; sus tierras son enajenables, imprescindibles e





**inembargables, declara su autonomía frente a los concejos
municipales.**

Y el deber del Estado es dotar de tierras a los que carezcan de ellas y a los que produzcan, además en el código civil existen algunos artículos que protegen a las Comunidades.

Las comunidades están representadas por sus dirigentes, elegidos por los comuneros, que hayan obtenido la mayoría de edad, hoy en día contamos con comunidades muy adelantadas, debido a la buena organización y el fiel cumplimiento de sus estatutos y el buen conocimiento de los principios básicos.

La comunidad de Huachón, pueblo prodigioso en la región central andina, en la provincia, departamento y región de Pasco, quizás un poco rezagada en el tiempo, no ha estado fuera del contexto del pasado histórico, pues las poblaciones que la antecedieron lo atestiguan, tiene muchas perspectivas de un porvenir que va construyendo con sus defectos y bondades propias en el actual mundo globalizado y ante las exigencias del actual sistema de vida en el País.

Huachón como comunidad y Distrito posee una considerable extensión de territorio, compuesto de cuantiosos recursos, con una variado nivel de pisos ecológicos, desde la zona puna a la llanura de la selva, pues esta en retomar e encaminar el rumbo adecuado que en algún momento predecesores anhelaron y hoy es la visión de los nuevos y actuales hombres con la esperanza de ver cristalizados los sueños que es de todos sin distinciones y exclusiones que hace mucho daño el verdadero desarrollo de los pueblos.

En la presente década la Comunidad de Huachón, ha venido afianzando su protagonismo en el que hacer de su desarrollo, social, económico y cultural, a apertura de nuevos enfoques con la oportuna presencia de las empresas privadas, que al buen entendimiento de una convivencia en armonía vienen contribuyendo al desarrollo, gracias al potencial de sus recursos naturales, entre ellas el agua.





El recurso agua una bondad para el desarrollo

**2.1.3. ROLES Y FUNCIONES DEL DISTRITO EN EL CONTEXTO PROVINCIAL,
REGIONAL Y NACIONAL**

El Centro urbano de Huachón mantiene un Rol y Función de acuerdo a la planificación urbana en el contexto provincial, regional y nacional como Centro Urbano de 6º rango jerárquico.

A nivel Regional:

- Su Rol para fines de Planificación Urbano Nacional es de Centro Secundario del Área Nuclear Urbana (C.U.S.S).
- Su Tipología es de centros exclusivamente extractivos y centros turísticos menores.
- Su Función Urbano Regional es de centro de refuerzo al área nucleada urbana.





Todo centro urbano cualquiera que sea su jerarquía cuenta con su respectiva área nucleada. El área nucleada básica corresponde a los centros urbanos pequeños o centros de base.

2.1.4. PERSPECTIVAS Y PREVISIONES DE DESARROLLO

- **Potencialidades del Distrito**

Recursos Biológicos

El Centro Urbano de Huachón tiene una gran variedad de plantas y especies de animales que constituyen su riqueza biológica.

En sus pisos ecológicos crecen especies arbóreas, arbustivas y herbáceas. En ellos se han identificado plantas como: eucalipto, guinda, quinual, quishuar, aliso, chachas, sauco, mutuy, chilca, llocce, ortiga blanca y negra, pati, sauce, pauca, molle, ccace, llantén, yawarsocco, achicoria, chichicara, valeriana, manzanilla, yanahuarmi huamanpinta, inca muña, tullma, entre otros. Gran variedad de cultivos con valor nutricional como la papa, el yacón, el olluco, la maca, la mashua, la oca, el maíz morada, amarillo, blanca y a colores; cereales en general forman parte de la despensa de los pobladores.

Entre la diversidad de animales silvestres se tienen: lechuzas, torcazas, gorriones, gavilanes, mucas, jilgueros, zorzales, comadreja, palomas, golondrinas, zorros, perdices, zorrillos, lagartijas, culebras, entre otros. Entre las especies domésticas destacan vacunos, ovinos, porcinos, aves de corral y animales menores.

46

Recursos Naturales y Ambientales

El Majestuoso Nevado de Huaguruncho tiene una altitud de 5780 m.s.n.m. y se atribuye su nombre a la dialectización y derivación del quechua "Huagshu" que en español tendría equivalencia a "colmillo" o diente sobresalido. Otra posibilidad toponímica se habría dado relacionándolo de pelusa blanquecina que crece en estas latitudes.

El majestuoso "Colmillo de Nieve", es un gran atractivo para practicar el escalamiento de montaña, tracking, caminatas, turismo místico y de aventura, acampar en sus faldas es una experiencia maravillosa, al tomar contacto con la naturaleza, lejos del bullicio propio de las ciudades.

En Huachón los visitantes podrán disfrutar de la pesca de truchas en sus numerosas lagunas y ríos cuyas aguas discurren cristalinas, desde las faldas del nevado, estas aguas son a la vez, fuente generadora de energía que contribuye





al desarrollo del país, a lo que le vale a Huachón tener la distinción de distrito hidro-energético en la región.

El sendero que rodea el nevado puede ser recorrido enteramente a lomo de caballo, se puede solicitar a los pobladores de la zona el alquiler de caballo o mulas, en Huachón o en tingocancha, puede procurar algunas monturas y los servicios de algún lugareño que les guíe por los caminos para llegar a este impresionante nevado, que por supuesto rodeado del camino inca que se extiende por todo Huachón serpenteando llegando hasta el distrito de Huancabamba en la provincia de Oxapampa y que es el orgullo del distrito de Huachón y de la región Pasco.

El distrito además de poseer esta impresionante maravilla natural también posee otros lugares turísticos como es las ruinas de Shauca Marca, Shacshatambo, MarkaMarka y Conshamarca, además de poseer en los centros poblados y caseríos, como es el caso visitar el centro Poblado de Quiparacra, Roca en forma de cabeza de calavera ubicado en el caserío de la florida, la Piedra de Ocho batanes y la Represa de Uchuhuerta en el Caserío de Puagmaray, centros de producción de mallan alto y bajo rico en producción de rocotos y granadilla de las más alta calidad.

A la actualidad solo se operador turístico que es la ONG Cedesconam que brinda servicios de guía de turismo al Nevado Huaguruncho, asimismo como hospedaje y otros servicios de turismo, no se posee ni oferta ni demanda de turismo en nuestro distrito. Cabe indicar que a la actualidad el distrito de Huachón cuenta con servicios de Telefonía Móvil Claro y Movistar así mismo, con una agencia del banco de la Nación y otros servicios más, para brindar a la población visitante

- **Factores limitante**

Los factores limitantes del desarrollo del Centro Urbano de Huachón son diversos, siendo el más importante la falta de inversión por parte de Entidades Públicas y Privadas, así como, la promoción de la inversión en la jurisdicción por los Entes correspondientes. El manejo y conservación de los recursos naturales son inadecuados, generando la degradación del sistema ecológico. Los suelos se encuentran deteriorados por su uso irracional, el sobre pastoreo y la explotación continúa. La erosión, acentuada por las lluvias y por la pendiente de los terrenos de ladera, contribuye a la disminución del área de cultivo y quebradas.





- **Procesos a revertir**

El principal proceso a revertir es cambiar la mentalidad de la población, para que no estén con la mano extendida esperando dádivas del Estado o de algunas ONG's, es decir, enseñarles a pescar y no regalarles el pescado. Asimismo, es necesario impulsar la capacitación permanente en aspectos de conducta y comportamiento humano y en los aspectos técnico productivos, como única forma de lograr un desarrollo sostenible del distrito.

2.2. CARACTERIZACIÓN SOCIO- ECONÓMICA

2.2.1. TENDENCIAS HISTÓRICAS DEL CRECIMIENTO DEMOGRÁFICO DE LA POBLACION DEL DISTRITO DE HUACHON

Población del distrito

La población del Centro Urbano de Huachón, distrito de Huachón, estimada para el año 2007 alcanza a 3525 habitantes. La densidad poblacional es de 9.7 habitantes por kilómetro cuadrado, en el año 2007 ha sido censada entre hombres y mujeres y se obtuvo lo siguiente:

Cuadro N° 03

Población del Centro Urbano de Huachón, distrito de Huachón

SEXO	POBLACIÓN	PORCENTAJE	ACUMULADO
Masculino	1797	51.00%	42.00%
Femenino	1728	49.00%	49.00%
Total	3525	100%	100%

FUENTE: Encuestas elaboradas por la consultora

ELABORACION: Equipo Tecnico Interdisciplinario

Se observa en el cuadro anterior que el número de varones es mayor en dos puntos porcentuales al número de mujeres lo que confirma la tendencia nacional.

La estructura poblacional etaria del Distrito es la siguiente:





Cuadro Nº 04

Estructura Poblacional Etaria

Categ.	POBLACION POR EDADES
0-4	362
5 a 9	364
10 a 14	472
15-19	386
20-24	254
25-29	292
30-34	242
35-39	244
40-44	203
45-49	148
50-54	123
55-59	115
60-64	92
65-69	67
70-74	59
75-79	61
80 a mas	43
TOTAL	3525

FUENTE: Encuestas elaboradas por la consultora

ELABORACION: Equipo Tecnico Interdisciplinario

El cuadro muestra, la concentración poblacional entre los 10 y 14 años son los de mayor número en todo el distrito, seguido en el rango de 0 a 9 años de edad

Huachón tiene una tasa de crecimiento poblacional del orden de 0.5% tomando en cuenta los periodos censales





Cuadro Nº 5

Poblacion Economicamente Activa

CATEG.	%	POBLACION
15-19	10.95	386
20-24	7.20	254
25-29	8.29	292
30-34	6.86	242
35-39	6.91	244
40-44	5.76	203
45-49	4.20	148
50-54	3.50	123
55-59	3.25	115
60-64	2.60	92
TOTAL	59.52	2099

FUENTE: Encuestas elaboradas por la consultora

ELABORACION: Equipo Tecnico Interdisciplinario

La población económicamente activa (PEA) es del orden de 59.52% del total de la población lo que indica que el distrito cuenta con un buen potencial de mano de obra disponible que está deficientemente utilizada, concentradas básicamente en la actividad pecuaria, seguida de la agricultura, así como también de servicios, por lo tanto las familias tienen la suficiente capacidad de sostener al conjunto de sus miembros.

50

EL FENÓMENO DE LA MIGRACIÓN CAUSAS Y EFECTOS:

CAUSAS:

- Las limitadas oportunidades de empleo.
- Los bajos niveles de ingreso
- Los restringidos niveles de acceso a los servicios educativos.
- La inseguridad, motivado por los problemas de la violencia política.

EFECTOS:

- Paulatino despoblamiento del distrito.
- Perdida de expectativa para el desarrollo de las actividades económicas.
- Los estudiantes optan por continuar sus estudios en la provincia o capital del país.





- Las familias buscan su bienestar en un ambiente adecuado y de mejor porvenir.

2.2.2. PROYECCIONES DE CRECIMIENTO DEMOGRÁFICO POBLACIONAL DEL DISTRITO DE HUACHÓN

Población

El Capital Humano del Centro Urbano de Huachón, distrito de Huachón es uno de los recursos más valiosos con que se cuenta, según el censo Desarrollado por la consultora se tiene lo siguiente:

Cuadro N°6

Poblacion del Centro Urbano de Huachón, distrito de Huachón

SEXO	POBLACIÓN	PORCENTAJE	ACUMULADO
Masculino	1797	51.00%	42.00%
Femenino	1728	49.00%	49.00%
Total	3525	100%	100%

FUENTE: Encuestas elaboradas por la consultora

ELABORACION: Equipo Tecnico Interdisciplinario

HIPOTESIS DE CRECIMIENTO POBLACIONAL

Se realiza tres hipótesis de crecimiento poblacional para determinar la proyección al año **2011, 2016 y 2021**, las tres hipótesis son relativas ya que se promedia con tasas de crecimiento que involucran a la década del 2007, y poder determinar la más pertinente para el presente estudio.

- **HIPOTESIS 1, ALTA: POBLACIÓN DESEABLE**

La Hipótesis 01 es considerada Alta y se realiza de acuerdo a la Metodología utilizada por el INEI con una Tasa de Crecimiento porcentual Constante de 2.0.





Cuadro Nº 7

PROYECCION ALTA Tasa = 2.00	
Fuente: INEI	
Elaboración: Equipo Técnico	
DISTRITO DE HUACHON	
POBLACION TOTAL DISTRITO 2011:	3816 habitantes
POBLACION TOTAL DISTRITO 2016:	4213 habitantes
POBLACION TOTAL DISTRITO 2021:	4651 habitantes

• **HIPOTESIS 2, MODERADO: POBLACIÓN DESEABLE**

La Hipótesis 02 es considerada Moderada y se realiza de acuerdo a la Metodología utilizada por el INEI con una Tasa de Crecimiento porcentual Constante de 1.5

Cuadro Nº 8

PROYECCION MODERADO Tasa = 1.5	
Fuente: INEI	
Elaboración: Equipo Técnico	
DISTRITO DE HUACHON	
POBLACION TOTAL DISTRITO 2011:	3741 habitantes
POBLACION TOTAL DISTRITO 2016:	4030 habitantes
POBLACION TOTAL DISTRITO 2021:	4342 habitantes

• **HIPOTESIS 3, REAL: POBLACIÓN POSIBLE**

La Hipótesis 03 es considerada Real y se realiza de acuerdo a la Metodología utilizada por el INEI con una Tasa de Crecimiento porcentual Constante de 1.1.

Cuadro Nº 9

PROYECCION REAL Tasa = 1.1	
Fuente: INEI	
Elaboración: Equipo Técnico	





DISTRITO DE HUACHON	
POBLACION TOTAL DISTRITO 2011:	3683 habitantes
POBLACION TOTAL DISTRITO 2016:	3890 habitantes
POBLACION TOTAL DISTRITO 2021:	4108 habitantes

• **HIPOTESIS 4, BAJA: POBLACIÓN POSIBLE**

La Hipótesis 04 es considerada Baja y se realiza de acuerdo a la Metodología utilizada por el INEI con una Tasa de Crecimiento porcentual Constante de 0.5, que es la tasa de crecimiento del distrito de Huachón

Cuadro N° 10

PROYECCION BAJA Tasa = 0.5	
Fuente: INEI	
Elaboración: Equipo Técnico	
DISTRITO DE HUACHON	
POBLACION TOTAL DISTRITO 2011:	3596 habitantes
POBLACION TOTAL DISTRITO 2016:	3687 habitantes
POBLACION TOTAL DISTRITO 2021:	3780 habitantes

CENTRO URBANO DE HUACHON, DISTRITO DE HUACHON HIPÓTESIS DE PROYECCIÓN POBLACIONAL

Para fines de estudio se ha tomado en cuenta, la Hipótesis N° 02 por considerarse la más pertinente y acertada, ya que la población cuenta con estimaciones que aumenta o disminuye pero a una tasa constante.

Se ha tomado en cuenta la tasa de crecimiento porcentual de 1.5 porque es la tasa de crecimiento deseada para el Distrito. Con esta Metodología de proyección poblacional que es aplicada por el INEI para estimar la población a partir del 2007 al 2021, en base a los datos que presenta el INEI.

Para la cual se aplicó la función del cambio geométrico, el cual supone que la población aumenta o disminuya a una tasa constante, es decir que presenta





cambios similares en cada periodo de tiempo, aunque en números absolutos, las personas aumentan o disminuyen en forma creciente. Esta función se expresa como sigue:

$$P(t) = P(o) \cdot (1+r)^t$$

P (t) = población final.

P(o) = población inicial.

r = rango.

t = tiempo (años).

r = tasa de crecimiento/100.

Tomando como punto de referencia el año de 2007. Este escenario se considera la más pertinente para el proyecto del Esquema de Ordenamiento Urbano del Centro Urbano de Huachón, distrito de Huachón.

POBLACIÓN ESTIMADA AL 2011, HIPÓTESIS 02

54

La población del área Urbana del Distrito de Huachón para el año 2011, tomando como referencia la tasa de crecimiento porcentual de 1,5, se compone por un total de 3741 habitantes; 1908 varones y 2288 mujeres, representando el 51.00% y 49.00% del total respectivamente. Al igual que en el territorio distrital no se muestra mucha diferencia entre cantidad de población masculina y la femenina.

Cuadro N° 11

POBLACION DEL DISTRITO DE HUACHON AL 2011			
VARONES		MUJERES	
1908	51.00%	1833	49.00%
3741 = 100%			

La mayor cantidad de población que conforma el Distrito de Huachón está en el rango de 0 – 19 años, mientras que la menor cantidad lo conforman las personas que tienen edad de 50 a más. Según las proyecciones realizadas a partir de los datos estadísticos del censo del 2007 elaborado por el INEI.





Cuadro Nº 12

Categ.	POBLACION POR EDADES
0-4	384
5 a 9	386
10 a 14	501
15-19	410
20-24	269
25-29	310
30-34	257
35-39	259
40-44	215
45-49	157
50-54	131
55-59	122
60-64	97
65-69	71
70-74	62
75-79	65
80 a mas	46
TOTAL	3741

La población del Distrito de Huachón proyectado para el año 2016, tomando como referencia la tasa de crecimiento porcentual de 1.5, se compone por un total de 4788; 2441 varones y 2347 mujeres, representando el 51.00% y 49.00% del total respectivamente. Al igual que en el territorio distrital no se muestra una marcada diferencia entre cantidad de población masculina y la femenina.

Cuadro Nº 13

POBLACION DEL DISTRITO DE HUACHON AL 2016			
VARONES		MUJERES	
2055	51.00%	1975	49.00%
4030 = 100%			





La población del Distrito de Huachón proyectado para el año 2021, tomando como referencia la tasa de crecimiento porcentual de 1.5, se compone por un total de 4908 habitantes; 2503 varones y 2405 mujeres, representando el 51.00% y 49.00% del total respectivamente. Al igual que en el territorio distrital no se nota una marcada diferencia entre cantidad de población masculina y la femenina.

Cuadro Nº 14

POBLACION DEL DISTRITO DE HUACHON AL 2021			
VARONES		MUJERES	
2214	51.00%	2128	49.00%
4342 = 100%			

Cuadro Nº 15

AÑO	DISTRITO TOTAL
2007	3525
2011	3741
2016	4030
2021	4342

CRECIMIENTO POBLACIONAL 2007– 2021 DISTRITO DE HUACHON

Gráfico Nº 16

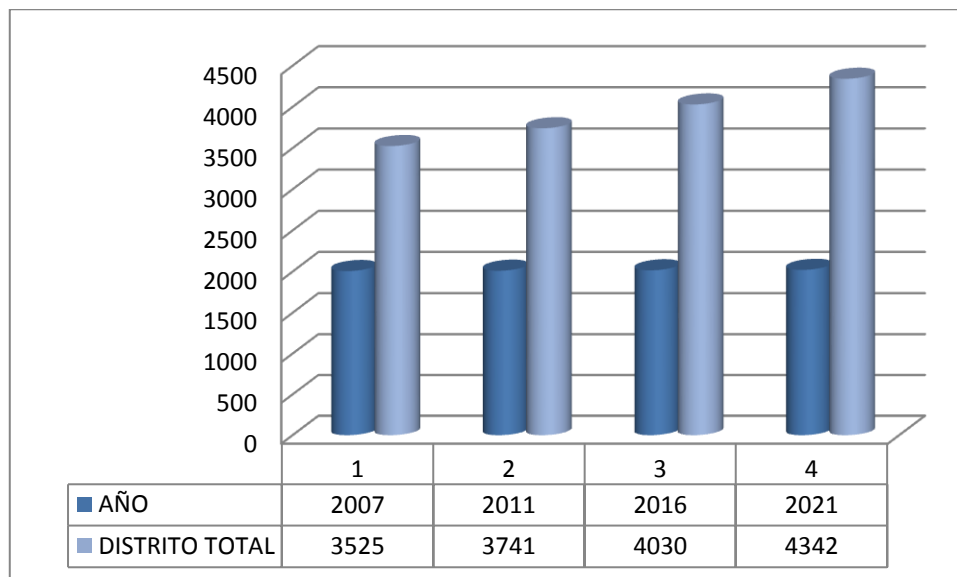



2.3. CARACTERÍSTICAS SOCIO – CULTURALES DE LA POBLACIÓN DEL DISTRITO

La organización del Centro Urbano de Huachón, distrito de Huachón no es lo suficientemente óptima para satisfacer las necesidades de su población, que en este caso presenta las siguientes características.

- Instituciones Militares, Instituciones Judiciales, Instituciones Educativas, Instituciones de salud, Organizaciones no Gubernamentales, Instituciones de servicio Público, entre otros.

La descentralización es uno de los fines de la política de gobierno, por eso es posible hallar en los distritos más alejados instituciones del estado como sedes descentralizadas. En el ámbito de la provincial y el Distrito de Huachón la iglesia católica tiene una activa participación en las diversas actividades que realiza el distrito en su conjunto. También existe la presencia de otras religiones.

ASPECTOS ORGANIZATIVOS

▪ Organización Municipal

La Municipalidad del Distrito de Huachón tiene la siguiente estructura:

▪ Consejo Municipal:

El Consejo Municipal está constituido por el Alcalde y 5 regidores elegidos democráticamente en los comicios electorales para el periodo 2010 - 2014.

De acuerdo a los ingresos de la Municipalidad como son el FONCOMUN, Recursos Directamente Recaudados, Canon Minero, Canon Hidroenergetico, Canon Forestal, Regalías Mineras, Transferencia Recursos Ordinarios (FONCODES y PVL)

▪ Comunidades Campesinas

El Distrito de Huachón cuenta 02 comunidades campesinas, los cuales tienen vida activa y ejercen en la práctica la representación de la integridad y trabajo en conjunto como podrá observarse a continuación, siendo el caso de los anexos que en la actualidad cada habitante trabaja individualmente mediante usufructo de sus tierras que aún no son tituladas.





CUADRO N° 17

COMUNIDADES CAMPESINAS RECONOCIDAS OFICIALMENTE

COMUNIDAD	RECONOCIMIENTO	FECHA
Comunidad Campesina de Huachón	R.D N° 035-1919	22/11/19

Fuente: Talleres de Diagnóstico Local y Contrastación.

▪ **Organizaciones De Base**

a. Comités del Programa de Vaso de Leche

El Comité distrital del Programa de Vaso de Leche centraliza la representatividad de los 09 comités en el Distrito.

El Comité distrital tiene como función participar en el comité de adquisiciones del PVL de la Municipalidad Distrital de Huachón, asimismo constituye junto con otros miembros pertenecientes a los comités de los anexos y comunidades, un Comité de Fiscalización para la recepción de las remesas mensuales del PVL tanto en calidad, cantidad, como en costos.

Estos mismos representantes se encargan de distribuir mensualmente a los beneficiarios las raciones programadas en base a sus padrones, además tienen como función actualizar los referidos padrones de beneficiarios solicitando la ampliación correspondiente.

58

b) APAFAS

Todos los centros educativos tienen sus respectivas APAFAS, en un número total de 4 a nivel distrital, las cuales son:

CUADRO N° 18

APAFAS DEL DISTRITO DE HUACHON

N°	CENTRO EDUCATIVO	LUGAR	NIVEL
1	I.E.Nuestra Señora de Lourdes	Huachón	Inicial
2	I.E. Mi Perú	Huachón	Inicial
3	I.E. N° 34005	Huachón	Primaria
4	I.E. C.N.A N° 44 R.M.C	Huachón	Secundaria





Fuente: Centros Educativos, Talleres de Diagnóstico Local y Contratación

Las APAFAS cumplen una función representativa de los Padres de Familia de los educandos, para efectos de constituirse en órgano de apoyo a la gestión administrativa de los Centros Educativos.

Realiza gestiones y actividades diversas para dotar a tales centros de infraestructura, equipos, mobiliarios, etc. y velar por el adecuado nivel académico. Así mismo fiscaliza y cautela los bienes y patrimonio institucional.

▪ **Clubes Deportivos**

Se practica especialmente el fútbol masculino y voleibol femenino ínter clubes. Existe un campeonato anual de fútbol (Liga Distrital), y otros eventos deportivos como la Copa Toro.

▪ **Organización De Productores**

a. Organizaciones de producción

La organización de producción mejor establecida es de las Comunidades Campesinas quienes están incluidos en la federación de comunidades Campesinas de la Región Pasco, existiendo además la asociación de Productores de Papa, de pequeños ganaderos, productores de granadillas, rocotos, criaderos de trucha, apicultores etc. en el Ámbito Distrital.

b. Organización de trabajadores

Existe en el distrito la asociación de trabajadores mineros Artesanales Informales.

c. Organización familiar para la producción

Esta práctica de producción si está arraigada en el distrito donde participan todo los miembros de cada unidad familiar; en donde todos los miembros participan en la actividad Pecuaria, y las mujeres a la actividad de Ama de Casa y otras actividades afines.





▪ **Instancias de Concertación Existentes**

En el distrito de Huachón existe un Consejo de Coordinación Local siendo ésta una tarea que se emprendió para viabilizar las interacciones correspondientes a favor de la población.

Las instancias potenciales que constituyeron formalmente el Consejo de Coordinación Local son:

Municipalidad Distrital de Huachón.

Comité de Desarrollo Distrital y Local.

Comunidades Campesinas de Huachón.

Centro Educativos.

Puestos de Salud.

Gobernación.

APAFAS.

Comités de Vaso de Leche.

Frente de defensa de intereses de Huachón y Quiparacra.

Núcleos y comités ejecutores.

Los integrantes de las instituciones Municipales y Comunales evidencian interés para impulsar proyectos locales y programas de desarrollo; sin embargo se enfrentan a limitaciones de orden económico, financiero y técnico.

Las organizaciones sociales del Distrito tienen actividad económica permanente, su continuidad es viable, por la permanencia de la propiedad de la tierra, por la necesidad de colaboración en la realización de obras públicas.





2.3.1. PRINCIPALES ACTIVIDADES ECONÓMICAS DEL DISTRITO

A. Población Económicamente Activa – PEA

La población económicamente activa (PEA) es del orden de 59.52% del total de la población lo que indica que el distrito cuenta con un buen potencial de mano de obra disponible que está deficientemente utilizada, por lo tanto las familias tienen la suficiente capacidad de sostener al conjunto de sus miembros.

Ocupación Principal, ramas de actividad y sectores económicos.- Los resultados de los estudios muestran un común denominador tanto para la ocupación agrícola y ganadera; pues, estas actividades económicas (agricultura y ganadería) así como el sector económico primario o de extracción no hace sino ratificar que la fuerza productiva, el sustento económico y alimenticio, la fuente de ocupación de este distrito eminentemente rural se muestra en ellas.

Como quiera que el distrito sufre el proceso de inserción de las actividades económicas y servicios propios de la ciudad, ha dado lugar de que el otro grupo mayor predominante, esté constituido por la ocupación de trabajadores no calificados, servidores, peones, vendedores ambulantes. Por la rama de actividades, se encuentran los restaurantes, comercios al por menor, transporte, administración pública, defensa y servidoras domésticas que se expresa en el sector económico terciario o de empleos y servicios.

A. Actividades Productivas:

Características de la Agricultura

Los terrenos con aptitud agrícola, son escasos, mientras que los terrenos con aptitud ganadera, constituyen la mayor cantidad de área, con buenas condiciones para la ganadería alto andina.

CULTIVOS PERMANENTES

Cuadro N° 19

PRODUCCION DE CAFE

<u>CAFE O CAFETO</u>	
Código de Cultivo	1204
Total de unidades Agropecuarias	16
Total Superficie (Has.)	15.45

Fuente: INEI-PASCO-HUACHON





CHIRIMOYA

Código de Cultivo	1112
Total de unidades Agropecuarias	1
Total Superficie (Has.)	0.2

Fuente: INEI-PASCO-HUACHON

MELOCOTONERO - DURAZNO

Código de Cultivo	1133
Total de unidades Agropecuarias	1
Total Superficie (Has.)	0.1

Fuente: INEI-PASCO-HUACHON

NISPERO

Código de Cultivo	1137
Total de unidades Agropecuarias	1
Total Superficie (Has.)	0.05

Fuente: INEI-PASCO-HUACHON

PALTA

Código de Cultivo	1141
Total de unidades Agropecuarias	6
Total Superficie (Has.)	4.4

Fuente: INEI-PASCO-HUACHON

CULTIVOS TRANSITORIOS

Cuadro Nº 20

AJI

Código de Cultivo	2302
Total de unidades Agropecuarias	13
Total Superficie (Has.)	6.2

Fuente: INEI-PASCO-HUACHON





<u>ARVEJA (ALVERJON)</u>	
Código de Cultivo	2401
Total de unidades Agropecuarias	2
Total Superficie (Has.)	0.15

Fuente: INEI-PASCO-HUACHON

<u>FRIJOL</u>	
Código de Cultivo	2404
Total de unidades Agropecuarias	1
Total Superficie (Has.)	0.1

Fuente: INEI-PASCO-HUACHON

<u>HABA</u>	
Código de Cultivo	2413
Total de unidades Agropecuarias	1
Total Superficie (Has.)	0.03

Fuente: INEI-PASCO-HUACHON

<u>MACA</u>	
Código de Cultivo	2504
Total de unidades Agropecuarias	2
Total Superficie (Has.)	1.6

Fuente: INEI-PASCO-HUACHON

<u>MAIZ AMARILLO</u>	
Código de Cultivo	2107
Total de unidades Agropecuarias	11
Total Superficie (Has.)	8.4

Fuente: INEI-PASCO-HUACHON

<u>MAIZ AMILACEO</u>	
Código de Cultivo	2108
Total de unidades Agropecuarias	32





Total Superficie (Has.)	12.8
--------------------------------	------

Fuente: INEI-PASCO-HUACHON

<u>MAUNA</u>	
Código de Cultivo	2506
Total de unidades Agropecuarias	3
Total Superficie (Has.)	1

Fuente: INEI-PASCO-HUACHON

<u>OCA</u>	
Código de Cultivo	2507
Total de unidades Agropecuarias	5
Total Superficie (Has.)	0.7

Fuente: INEI-PASCO-HUACHON

<u>OLLUCO</u>	
Código de Cultivo	2508
Total de unidades Agropecuarias	25
Total Superficie (Has.)	3.21

Fuente: INEI-PASCO-HUACHON

<u>PAPA</u>	
Código de Cultivo	2509
Total de unidades Agropecuarias	942
Total Superficie (Has.)	1136.89

Fuente: INEI-PASCO-HUACHON

Como mencionamos en el cuadro, se observan bajos rendimientos en los cultivos, lo que trae como consecuencia un déficit de rentabilidad para las familias que se dedican solo a la agricultura. Los motivos de una deficiente producción y productividad se ven reflejados por la no utilización de tecnología, debido a que la gran mayoría de los agricultores lo hacen de forma empírica por no tener una adecuada transferencia tecnológica lo que ayudaría a mejorar su producción y productividad.

La gran mayoría de pobladores de esta zona, utilizan pocos insumos agrícolas debido al poco conocimiento en cuanto al manejo de estos





insumos químicos; pero no se puede dejar de mencionar que existe una utilización mínima la cual no está supervisada ni previamente capacitada. Además se debe mencionar que los pobladores tienden a realizar controles biológicos de diversas plagas o enfermedades que se pueden presentar en una campaña agrícola, los conocimientos de estos métodos fueron heredados de sus ancestros.

La población de Huachón complementa la Agricultura con cranzas de animales menores y aves de corral en pequeña escala y con fines de autoconsumo y en muy pequeña proporción para el mercado.

Cuadro N° 21

SUPERFICIE COSECHADA Y PRODUCCION AGRICOLA

CULTIVOS PERMANENTES

Productos principales	SUPERFICIE COSECHADA(Has)	PRODUCCION TM
CAFÉ O CAFETO	15.45	16
CHIRIMOYA	0.20	1
MELOCOTONERO	0.10	1
NISPERO	0.05	1
PALTA	4.4	6
TOTAL	1148	3746

CULTIVOS TRANSITORIOS

Productos principales	SUPERFICIE COSECHADA(Has)	PRODUCCION TM
AJI	6.2	13
ARVEJA	0.15	2
FRIJOL	0.10	1
HABA	0.03	1
MACA	1.60	2
MAIZ AMARILLO	8.4	11
MAIZ AMILACEO	12.8	32





MAUMA	0.70	5
OLLUCO	3.21	25
PAPA	1136.89	942
TOTAL	1170.08	1034

Como se aprecia en el cuadro anterior, el cultivo de mayor preferencia de los pobladores es la papa(97%) luego el maíz amiláceo (1.09%) y cultivos en menor escala como: ají, arveja, fríjol, haba, maca, mauma y olluco.

Se debe mencionar que la producción está destinada en su mayoría al autoconsumo o para la semilla del próximo año; haciendo de la agricultura no rentable y poco productiva; por la no utilización de tecnología.

Características de la Actividad Forestal

Las características que presenta la actividad forestal en Huachón son:

- ❖ No realizan una explotación intensiva.
- ❖ El tipo de explotación que realizan es empírica
- ❖ No llevan a cabo un manejo técnico.
- ❖ Depredación arbórea y arbustiva para combustible doméstico.

En su ámbito geográfico cuenta con las siguientes especies:

- ❖ Eucalipto
- ❖ Ciprés
- ❖ Aliso

SITUACION ACTUAL

En Huachón la actividad forestal no está bien difundida, la población no tiene conocimiento sobre la actividad forestal, pero si cuentan con una riqueza forestal la cual con un debido asesoramiento técnico podría ser una fuente económica más que beneficiaría a la población en general.

Sin dejar de mencionar que la utilización de los insumos forestales en su mayoría es para la utilización como combustible para la población en general.





POTENCIALIDADES DE DESARROLLO

Huachón cuenta con los siguientes potenciales forestales:

- ❖ Cuenta con presencia de bosques naturales de gran extensión (eucalipto, aliso, ciprés) los cuales mediante una explotación adecuada se aprovecharía con mayor efectividad.
- ❖ Posee extensiones apropiadas en las que se pueden llevar a cabo programas de reforestación intensiva.
- ❖ Sus suelos son aptos para este tipo de explotación.

RECURSOS TURÍSTICOS

La actividad turística es incipiente, pero cabe mencionar que existen potencialidades atractivos turísticos que podrían ser explotadas como:

FOLKLORE EN EL DISTRITO DE HUACHON

Como en todo pueblo el arte se desarrolló y cultivo en diferentes manifestaciones en conformidad a las vivencias, tradiciones y realidades de vida que ha tenido el pueblo.

En esta oportunidad nos vamos a dedicar a la Danza del AUQUIDANZA, por haber sido una danza con características propias y originarias de los pobladores ancestrales de Huachón, que hasta aproximadamente antes de la década del ochenta todavía se bailaba, en las festividades en honor a la virgen del Carmen, en la celebración del día del Indio, posterior día del campesino el 24 de Junio y en las festividades del 24 de Diciembre en honor al niño Jesús en el domingo de pascua, danza que tenía sus propias características expresivas de simbología y de ritualidad. el nombre de Auqui- que significa viejo, es decir los que lo danzaban eran los viejos (auquish) estos personajes de edad eran los únicos que guardaban la originalidad de un pasado, que añoraban y recordaban los buenos tiempos y las confrontaciones a las que habían sido sometidos por los Colonizadores españoles y criollos que llegaron hasta estas zonas en la búsqueda de riquezas, los viejos no habían sido fácilmente sometidos por la que practicaban sus danzas y para no ser reconocidos e por los curas, que evangelizaban y los españoles y criollos que les perseguían, se cubrían la cara con máscaras de madera, la danza mayormente era la representación de las hazañas guerreras que habían sufrido y vivido, es decir era una danza guerrera y a la vez ritual, por la que lo





danzaban en las décadas anteriores al 80 en las ceremonias a las festividades religiosas católicas.

CIRCUITO TURÍSTICO DEL DISTRITO DE HUACHON

El Majestuoso Nevado de Huaguruncho tiene una altitud de 5780 MSNM y se atribuye su nombre a la dialectización y derivación del quechua “Huagshu” que en español tendría equivalencia a “colmillo” o diente sobresalido. Otra posibilidad toponímica se habría dado relacionándolo de pelusa blanquecina que crece en estas latitudes.

El majestuoso “Colmillo de Nieve”, es un gran atractivo para practicar el escalamiento de montaña, tracking, caminatas, turismo místico y de aventura, acampar en sus faldas es una experiencia maravillosa, al tomar contacto con la naturaleza, lejos del bullicio propio de las ciudades.

En Huachón los visitantes podrán disfrutar de la pesca de truchas en sus numerosas lagunas y ríos cuyas aguas discurren cristalinas, desde las faldas del nevado, estas aguas son a la vez, fuente generadora de energía que contribuye al desarrollo del país, a lo que le vale a Huachón tener la distinción de distrito hidroenergético en la región.

El sendero que rodea el nevado puede ser recorrido enteramente a lomo de caballo, se puede solicitar a los pobladores de la zona el alquiler de caballo o mulas, en Huachón o en tingocancha, puede procurar algunas monturas y los servicios de algún lugareño que les guíe por los caminos para llegar a este impresionante nevado, que por supuesto rodeado del camino inca que se extiende por todo Huachón serpenteando llegando hasta el distrito de Huancabamba en la provincia de Oxapampa y que es el orgullo del distrito de Huachón y de la región Pasco.

El distrito además de poseer esta impresionante maravilla natural también posee otros lugares turísticos como es las ruinas de Shauca Marca, Shacshatambo, MarkaMarka y Conshamarca, además de poseer en los centros poblados y caseríos, como es el caso visitar el centro Poblado de Quiparacra, Roca en forma de cabeza de calavera ubicado en el caserío de la florida, la Piedra de Ocho batanes y la Represa de Uchuhuerta en el Caserío de Puagmaray, centros de producción de mallan alto y bajo rico en producción de rocotos y granadilla de las más alta calidad.





A la actualidad solo contamos con un solo operador turístico que es la ONG Cedekonam que brinda servicios de guía de turismo al Nevado Huaguruncho, asimismo como hospedaje y otros servicios de turismo, no se posee ni oferta ni demanda de turismo en nuestro distrito. Cabe indicar que a la actualidad el distrito de Huachón cuenta con servicios de Telefonía Móvil Claro y Movistar así mismo, con una agencia del banco de la Nación y otros servicios más, para brindar a la población visitante.

2.4. CARACTERIZACIÓN FÍSICO ESPACIAL

El uso residencial es el predominante; el uso de equipamiento ocupa el segundo lugar, seguidos del área destinada a comercial y Otros Usos.

2.4.1. CONFORMACIÓN URBANA DE LOS USOS DEL SUELO

USOS DE SUELO

Al año 2011 el Centro Urbano de Huachón, Huachón cuenta con una superficie de 57.51 km², y se ve que en los últimos años la población se ha ido concentrando más en el sector central del casco urbano.

Las actividades del Centro Urbano de Huachón han generado diversos usos de suelo, donde destacan los siguientes:

A. USO RESIDENCIAL

Es el uso destinado a vivienda, el que se combina con otras actividades como comercio y demás actividades productivas menores.

El uso residencial ocupa la mayor parte del área total de la localidad 64.29%, es el uso predominante que se extiende por la ciudad interrelacionándose con las demás actividades urbanas.

LA VIVIENDA

Los tipos de viviendas que predomina en la población de Huachón son del tipo Casa independiente con 96.42 %; Vivienda en casa de vecindad con 0.45%; choza o cabaña con 2.93 %; vivienda improvisada con 0.20%.

De las cuales 848 pertenecen al área urbana el cual es el 69.39 %, y 375 están en el área rural el cual es el 30.61%.

Cuadro N° 22





VIVIENDAS POR AREAS

DEPARTAMENTO, PROVINCIA Y TIPO DE VIVIENDA	TOTAL	ÁREA	
		URBANA	RURAL
Distrito HUACHON	705	623	82
Casa independiente	673	604	69
Vivienda en casa de vecindad	19	19	
Choza o cabaña	12		12
Vivienda improvisada	1		1

La ciudad con respecto a la tipología de vivienda se desprende los siguientes datos

Material predominante de las viviendas existentes:

Paredes: Los materiales predominantes son el adobe y el tapial.



Cuadro Nº 23

Material de paredes			
Categorías	Casos	%	Acumulado %
Ladrillo o Bloque de cemento	86	12.26%	12.26%
Adobe	572	81.27%	81.27%
Madera	10	1.14%	1.14%
Quincha	18	2.69%	2.69%
Piedra con barro	16	2.39%	2.39%
Piedra o Sillar con cal	2	0.17%	0.17%





Otro	1	0.08%	0.08%
Total	705	100,00%	100,00%

Fuente: INEI Censo 2007 de vivienda y población

Techos:

Los techos mayormente están contruidos con tejas unidas con paja y barro sobre una estructura de madera y están inclinados. También se encuentra techos de calamina en un mínimo porcentaje



Cuadro Nº 24

Material de techos			
Categorías	Casos	%	Acumulado
Cemento	10	1,3%	1.3 %
Teja	465	66 %	67.3 %
Calamina	195	27.8 %	95.1 %
Eternit	9	1.2 %	96.3 %
Otros	26	3.7 %	100 %
Total	705	100,00%	100,00%

Fuente: INEI Censo 2005 de vivienda y población

Altura de edificación de las viviendas existentes:

El nivel predominante de las edificaciones es de dos niveles tanto en el sector cercado como en los demás sectores periféricos.





Estado de conservación de las viviendas:

Cuadro Nº 25

MALO	REGULAR	BUENO
		

SERVICIOS BÁSICOS

Cuadro Nº 26

Servicios Básicos de la Vivienda:

Total de Viviendas Particulares	705
Viviendas con abastecimiento de agua	678
Viviendas con Servicio higiénico	658
Viviendas con alumbrado eléctrico	628
% de hogares en viviendas particulares - Sin agua, ni desagüe ni alumbrado eléctrico	14.6

Fuente: INEI Censo 2007 de vivienda y población

VIVIENDAS PARTICULARES CON OCUPANTES PRESENTES POR TIPO DE ABASTECIMIENTO DE AGUA





Cuadro Nº 27

	TIPO DE ABASTECIMIENTO DE AGUA							
	total	Red pública dentro de la vivienda	Red púb. Fuera de la vivienda. Pero dentro del edificio	Pilón de uso público	Camión-cisterna u otro similar	Pozo	Río, acequia, manantial o similar	otro
HUACHON	705	13	6	7	-	8	659	12

Fuente: INEI Censo 2007 de vivienda y población

Cuadro Nº 28

VIVIENDAS PARTICULARES CON OCUPANTES PRESENTES POR DISPONIBILIDAD DE SERVICIO HIGIÉNICO EN LA VIVIENDA

	CON SERVICIO HIGIENICO CONECTADO A:						
	total	Red pública dentro de la vivienda	Red púb. Fuera de la vivienda. Pero dentro del edificio	Pozo séptico	Pozo negro o ciego	Sobre acequia o canal	No tiene servicio higiénico
HUACHON	705	107	30	16	185	150	217

Fuente: INEI Censo 2007 de vivienda y población

Cuadro Nº 29

VIVIENDAS PARTICULARES CON OCUPANTES PRESENTES POR DISPONIBILIDAD DE ALUMBRADO ELECTRICO EN LA VIVIENDA

	ALUMBRADO ELECTRICO EN LA VIVIENDA		
	total	SI DISPONE	NO DISPONE
HUACHON	705	679	26

Fuente: INEI Censo 2007 de vivienda y población

Cuadro Nº 30

HOGARES POR TIPO DE ENERGIA O COMBUSTIBLE PARA COCINAR

Total de	Electricidad	Gas	Kerosene	Carbón	Leña	Bosta,	Otro tipo de	No





	hogares						estiércol	combustible	cocinan
HUACHON	705	2	260	3	5	918	6	1	28

Fuente: INEI Censo 2007 de vivienda y población

B. USO COMERCIAL

Es aquel uso que alberga la actividad comercio y servicios en todas sus modalidades, profesionales y servicios. Este uso global ocupa el 3.07% del área total de la ciudad.

○ Comercio Central

Es el comercio que se encuentra nucleado en el área central; agrupando actividades de abastecimiento, esparcimiento y demás servicios, así como servicios institucionales.

Este comercio se da fundamentalmente en la calle 28 de Julio; todo el uso de comercio central se circunscribe al área central, los que se alternan con edificaciones públicas y espacios recreacionales que le dan mayor jerarquización espacial a éste comercio.

○ Comercio Local

Es la actividad comercial de abastecimiento de comestibles y servicios anexos a nivel de la ciudad. Se ubican a lo largo de los ejes viales de integración o en forma discontinua a lo largo de ejes viales principales.

○ Comercio Vecinal

Es el comercio al por menor que ofrece bienes de consumo diario de alimentos y artículos de servicio.

C. USO INDUSTRIAL

El uso destinado a la actividad productiva de transformación primaria o en menor escala, que no es contaminante o molesta.

El uso industrial se da en forma dispersa en toda el área urbana, entre ellas tenemos las que son destinadas a actividades de molino, panaderías, talleres de carpintería y metálica.

Se cuenta con un local considerado como industria elemental y algunas viviendas- taller.

D. EDUCACIÓN





SITUACION ACTUAL DE LA EDUCACION Y SALUD

El Distrito de Huachón a la actualidad cuenta con servicios de educación y salud, , así mismo en educación contamos con los servicios en los tres niveles Inicial, Primaria y Secundaria, que constantemente reciben el apoyo de la Municipalidad Distrital de Huachón en equipamientos de cómputos, mobiliario escolar y construcción de infraestructuras.

Constituido por equipamientos destinados a las instituciones educativas (inicial, primaria y secundaria). Este se da en forma dispersa en el área urbana interrelacionado con el uso residencial; distribuidos de manera equitativa

E. SALUD

Constituido por un único equipamiento en la categoría I-2 Centro De Salud con medico; las demás infraestructuras como Boticas Sanitarias se dan a través de pequeñas áreas construidas y en limitado número, los que se ubican en forma dispersa dentro del área urbana.

F. RECREACIÓN

Constituido por áreas destinadas al uso para la recreación (campos deportivos, parques, alamedas, etc.) Estos equipamientos se dan en forma dispersa en el área urbana interrelacionándose con el uso residencia; el mayor equipamiento y en mejor estado de conservación es la Plaza Cívica ubicado en el centro del distrito.

Así mismo podemos ubicar losas deportivas y un estadio.

G. OTROS USOS

Está constituido por los equipamientos mayores, entre los cuales se identifica:

- El Municipio
- La Comisaría
- El cementerio
- Iglesia matriz de Huachón
- Banco de la Nación

Entre otros los cuales cuentan con suficiente área para expansiones futuras y mantener su capacidad normativa; no existe coliseo; no existe un Terminal





terrestre por lo que la ocupación de vías es constante, mercado, centro de acopio, camal, feria ganadera.

ZONAS DE RIESGO

Se ha identificado como zonas de riesgo las laderas del territorio donde la erosión de los suelos, que en muchos casos es provocado por la acción del hombre, tal es así que el sobre pastoreo a que se somete las praderas alto andinas de la región, deteriora la deficiente cobertura vegetal natural; del mismo modo los cultivos en terrenos de fuerte pendiente aceleran la erosión laminar y el desarrollo de cárcavas.

Finalmente, ciertas obras de ingeniería propician algunos procesos peligrosos, la apertura de carreteras o el ensanchamiento de las mismas, que da lugar a grandes deslizamientos de tierras.

TENDENCIAS DE EXPANSION URBANA

El Centro Urbano de Huachón, distrito de Huachón ha crecido a partir del casco urbano central. A partir de entonces la expansión se dio en forma concentrada, expandiéndose en forma longitudinal (Sur a Norte). Actualmente en la ciudad se tienen diferentes niveles de tendencia de expansión urbana. La tendencia actual de expansión se da en forma longitudinal de Este a Oeste.

2.4.2. INFRAESTRUCTURA VIAL Y TRANSPORTES

Huachón está integrada vialmente a otras localidades mediante vías, cuya clasificación ha sido determinada por el Ministerio de Transportes, Comunicaciones, Vivienda y Construcción.

Cuadro Nº 31

ORIGEN	DESTINO	KILOMETROS	CLASE DE VIA
HUACHON	Cerro de Pasco	82.00 Km.	C. Afirmada

Fuente: MTC

SISTEMA VIAL URBANO





El sistema vial urbano interrelaciona limitadamente los usos de suelo, sin lograr una adecuada integración de la ciudad. Sin embargo se puede distinguir la jerarquización vial siguiente

Vía Regional: Son aquellas vías principales que articulan los usos de mayor dinámica de la ciudad y a la vez reciben circulación del tránsito regional de acceso al distrito y tránsito local. Estado de la vía: Carretera Afirmada.

Vía colectora primaria: Son las vías de segundo orden jerárquico a nivel urbano que interrelacionan los barrios del casco central.

Vía colectora secundaria: Son las vías de tercer orden jerárquico a nivel urbano que interrelacionan las áreas periféricas de la ciudad con los núcleos de los barrios.

Vía peatonales: Son las vías que canalizan la circulación peatonal interrelacionando espacios urbanos o barrios con el equipamiento del ámbito de la ciudad y con las vías por donde pasa el transporte público.

ESTADO DE LAS VIAS

El Centro Urbano de Huachón, distrito de Huachón se encuentra articulado con todos sus centros poblados, pero en forma deficiente por el mal estado de las carreteras, no hay un programa de mantenimiento por parte de la municipalidad Distrital ni por la Provincial; las únicas carreteras que tienen mantenimiento por el Ministerio de Transportes son las departamentales que pasan por el ámbito Provincial.

77

TRANSPORTE

Dentro del sistema de transportes se puede distinguir, que el transporte de pasajeros interprovincial, interregional es mediante ómnibus en regular estado de conservación cuya mayor frecuencia de servicio se da hacia las ciudades de Cerro de Pasco e inter distrital los cuales se realizan con vehículos menores, mayormente de camionetas y autos que prestan servicios.

FLUJOS

- De enlace urbano e inter-urbano:

Se realiza a través de las calles principales del distrito descritas anteriormente.





La problemática referida a este flujo, se manifiesta en los paraderos informales que ocasionan conflictos urbanos por la concentración vehicular y comercio ambulatorio.

- De enlace Inter-provincial:

Se da a través de la carretera Huachón – Cerro de Pasco, Huachón – Ninacaca.

La problemática referida a este flujo, se manifiesta en el abordaje en la vía pública interfiriendo con el orden, seguridad y desarrollo de las demás actividades urbanas, esto debido a la carencia de terminales terrestres.

2.4.3. EQUIPAMIENTO URBANO

A Educación.

La cobertura de equipamiento educativo muestra niveles adecuados en los niveles de primaria y secundaria, sin embargo es deficiente en infraestructura en educación para los niveles inicial y superior.

Huachón cuenta con los siguientes centros educativos:

78

A.-INICIAL

- ❖ I.E.I. MI PERU
- ❖ I.E.I. NUESTRA SEÑORA DE LOURDES DE HUACHON
- ❖ I.E.I. HUACHON





B.- PRIMARIA Y SECUNDARIA

- ❖ I.E. ROGELIO MENDOZA CABALLERO DE HAUCHON
- ❖ I.E. 34005 DE HUACHON

B **Salud.**

Huachón, en la actualidad, está servido por el siguiente equipamiento: Un Centro de Salud con un área aprox. de 5000.00 m².

En este local se brinda atención médica a la población y de sus anexos. Sin embargo, cuando se trata de casos de mayor gravedad para la atención por especialidad o internamiento estos pacientes tienen que trasladarse a centros de hospitalización como Cerro de Pasco.

Es un centro de primer nivel de atención de categoría I-2, que corresponde a un Centro de Salud con médico.

La infraestructura de los puestos de salud no está en condiciones deterioradas ya que está construida con material noble.





C Recreación.

El servicio recreacional que se da en el Distrito de Huachón se puede dividir en dos niveles:

80

Equipamiento mayor

Es la infraestructura recreacional pública que se ofrece y cuyo ámbito de servicio es de nivel distrito, ésta a la vez se divide en recreación activa (áreas deportivas) y pasiva (Parques y plazas).

Equipamiento menor

Es el equipamiento recreacional público cuya atención se da a nivel de barrio igualmente se divide en recreación activa (áreas deportivas) y pasiva (Parques y plazas).





Plaza Cívica del Distrito de Huachón



Losa Deportiva





D Equipamiento de Comercialización.

El Centro Urbano de Huachón carece de este tipo de equipamiento, sin embargo los pobladores han satisfecho esta necesidad mediante la tradicional feria distrital.

La feria semanal del Distrito fue creada con la finalidad de impulsar el progreso económico local y dar facilidades a todos los productores locales de vender sus productos evitando de esta manera el transporte a otros.

Esta feria es la que dinamiza la economía local interaccionando con otros mercados regionales y nacionales.

Al carecer el Distrito de un centro de información de mercados, la comercialización de productos se hace en desventaja para el pequeño productor (precio y peso).





E Otros usos.

El Centro Urbano de Huachón carece de muchos equipamientos que puedan permitir su buen desarrollo, sin embargo los equipamientos existentes de una u otra manera satisfacen de alguna manera las necesidades de la población, entre estos equipamientos se tiene: Cementerio, Iglesia Católica, Comisaría Distrital, municipalidad. Para el año 2021, se debe considerar la implementación de otros equipamientos como son: mercado sectorial, centro ferial, y la implementación del centro de acopio.





Municipio – Iglesia – Banco de la Nación



Cementerio general





2.4.4. SERVICIOS BÁSICOS

Fuentes de Abastecimiento

AGUA POTABLE

Las familias que existen en el distrito se abastecen de agua para consumo doméstico, mediante sistemas de red pública, piletas y pozos.

Tratamiento de las Aguas Residuales

ALCANTARILLADO

Este Servicio Básico es el problema fundamental del Poblador. En la actualidad existe un área destinado al tratamiento de estas aguas residuales pero no está en funcionamiento ya que no cuenta con la tecnología suficiente para su buen funcionamiento. La carencia total de conexiones domiciliarias de este servicio es cubierta por otras formas de servicios de lo que se desprende que el 11% utilizan silos y evacuan sus desechos al campo, mientras la mayoría lo hace a la calle (89 %). Definitivamente, el inadecuado acarreo de desechos tanto sólidos como líquidos pone en serio peligro la salud de los pobladores.

En términos generales, lo que se observa es que el Centro Urbano de Huachón, dada sus características topográficas, permite una fácil evacuación de las aguas pluviales.

ENERGÍA ELÉCTRICA

Aunque el problema de la luz artificial en este medio urbano rural se resuelve recurriendo a otros medios como el mechero, la linterna, la lámpara; una considerable parte de la población hace uso de ella.

Red Existente.- En este aspecto la fuente de abastecimiento proviene de ELECTROCENTRO.

LIMPIEZA PÚBLICA

El servicio está a cargo de la Municipalidad Distrital De Huachón, Se considera que el mayor generador de basura es la población del uso residencial.

A pesar de que la municipalidad realiza el recojo de basura, se encuentran zonas donde la población arroja la basura a la calle





2.5. CARACTERIZACION GEOGRAFICO – AMBIENTAL

2.5.1. CARACTERÍSTICAS FÍSICO – GEOGRÁFICA.

DISTRITO DE HUACHÓN

El Distrito de Huachón básicamente está localizada dentro de la Provincia fisiográfica de la Sierra, es un territorio de topografía accidentada y de superficies con pendientes moderadas en su mayor parte, se localizan entre las cordilleras occidental y oriental de los andes, en la región central del país.

Para examinar el criterio con el que se trató el medio natural se ha precisado en forma preliminar el área territorial sobre la base de ciertas características de homogeneidad geofísica y cierta unidad conceptual de cuenca que permita conocer los factores preponderantes que inciden en el comportamiento y desarrollo de los centros poblados en función del propósito que fija los objetivos para los estudios del Esquema de Ordenamiento Urbano del Centro Urbano de Huachón a considerarse dentro de esta área.

Teniendo en cuenta que el medio natural está conformado por "factores permanentes" constituidos fundamentalmente por elementos geofísicos, y por "factores transformables" puestos en movimiento por las actividades humanas y las interrelaciones espaciales

Este espacio físico-geográfico, presenta además una característica Fisiográfica propia a los espacios de la región con un bajo grado de urbanización que se traduce en centros poblados con patrones urbanos de característica rural donde la población dispersa es también sinónimo de minifundio generalizado en el distrito.

La similitud geográfica y las condiciones fisiográficas, ecológicas y climáticas son otros elementos comunes que facilitan la delimitación. Analizando la característica fisiográfica de la micro-región se observa una correlación entre la capacidad de los usos de los suelos y las terrazas bajas que conforman la cuenca, donde se hace evidente su vocación productiva y donde se concentra la mayoría de los centros poblados, interrelacionados a su vez, por una infraestructura de transportes en estrecha relación con las características geofísicas del área.

EVALUACIÓN DE PELIGROS.

En el Centro Urbano de Huachón existen zonas identificadas que están expuestas al impacto de fenómenos naturales como las huaycos y deslizamientos que pondrían en riesgo físico a algunos sectores.





Erosión y deslizamientos; Deslizamiento en el Centro Urbano de Huachón, comprometiendo a centros poblados, por el material removido, trayendo como consecuencias desaparición de has de sembríos, destrucción de viviendas.

2.5.2. EVALUACIÓN DE VULNERABILIDAD Y RIESGOS FÍSICOS ANTE DESASTRES.

Áreas de Niveles Espaciales de Impacto de las actividades urbanas.

Los niveles espaciales de impacto ambiental se han determinado a través de evaluar el comportamiento de ocupación del suelo urbano y de las actividades urbanas predominantes que se desarrollan en la ciudad. Las diversas relaciones de contacto que existe entre cada actividad urbana-rural y el medio ambiente. Estas relaciones de contacto son de carácter directo, indirecto, circunstancial e irrelevante.

El crecimiento de las actividades aumenta su vulnerabilidad de desastres naturales y socio-naturales, especialmente cuando es desordenado e incluye áreas marginales y asentamientos en las riberas de los ríos, como es el caso de las viviendas que se ubican en las riberas de los ríos. En general el crecimiento suele implicar abusos de territorio por desconocimiento de las limitaciones del medio natural, de modo que se aumenta la vulnerabilidad ante los desastres naturales, por huaycos y deslizamientos de tierra. Trae consigo también nuevos riesgos y estos magnifican cuando se trata de crecimiento con exclusión y pobreza. El riesgo de desastres naturales o socio-naturales son proporcional a las condiciones socio-económicas: la pobreza es causa y consecuencia de los desastres. La pobreza es una de las principales razones por las cuales hay personas que se van obligadas a vivir en zonas altamente propensa a las amenazas y con una infraestructura social y productiva frágil e insegura.

MEDIO AMBIENTE Y SEGURIDAD FÍSICA

Contaminación del Medio Ambiente Natural con Residuos Sólidos y Líquidos

El deterioro de la calidad del medio ambiente urbano es evidente, pues se utilizan en muchos casos las calles, los ríos y sus afluentes como botaderos de desperdicios sólidos y en todos los casos se desvía el desagüe de aguas servidas a los ríos de la ciudad, presentando contaminación, esto quiere decir si no se toman las medidas correctivas inmediatas en las cuencas hidrográficas dentro del área





urbana se podrían producir deterioros referentes a contaminación perjudicando la calidad de vida de los pobladores. Por otro lado a nivel de la ciudad en puntos dispersos se registran olores y sonidos que perjudican al medio ambiente en general, perjudicando a las zonas residenciales que colindan con estos puntos.

Seguridad Física ante Desastres

Es de advertir que la vulnerabilidad del territorio está en función de varios factores, siendo uno de los más determinantes la **erosión de los suelos**, la misma que en muchos casos es provocado por la acción del hombre, tal es así que el sobre pastoreo a que se somete las praderas alto andinas de la región, deteriora la deficiente cobertura vegetal natural; del mismo modo los cultivos en terrenos de fuerte pendiente aceleran la erosión laminar y el desarrollo de cárcavas.

Finalmente, ciertas obras de ingeniería propician algunos procesos peligrosos, como por ejemplo, la apertura de carreteras o el ensanchamiento de las mismas, que da lugar a que se genere grandes deslizamientos de tierras que tardará años en estabilizarse.

De acuerdo a los estudios e inspecciones realizadas, al reconocimiento de las zonas de riesgos y a los datos recogidos en los organismos competentes, se detectan las siguientes situaciones de riesgo:

A. Erosión. De acuerdo a las tareas realizadas por el órgano encargado de defensa civil, no se debe deteriorar la flora existente de los cerros o montañas ya que estas garantizan la permeabilidad del suelo y por lo tanto la estabilidad de los suelos sobre todo de las riveras de los ríos.

B. Huaycos

Los pobladores se ven afectados por los huaycos, estos deslizamientos de tierra en esta zona son un peligro constante para las familias de los diversos poblados del Centro Urbano de Huachón, además que no reciben la suficiente ayuda de parte de Defensa Civil.

C. Deslizamientos.

Existen taludes al borde de la carretera que en épocas de precipitación pluvial ocasionan deslizamientos, a ello contribuye la escasa cobertura vegetal existente.





2.5.3. CARACTERIZACIÓN FÍSICO - AMBIENTAL.

Identificar áreas con determinadas características físico ambientales del Centro Urbano de Huachón permitieron establecer el potencial de los diferentes recursos ambientales. El estudio realizado de los recursos naturales mediante el uso metodológico diseñadas para evaluar en forma particular cada componente del medio, constituye un instrumento útil e imprescindible en la toma de decisiones, respecto al ordenamiento de actividades y adecuado usos de los mismos; elementos básicos en la formulación de un Esquema de Ordenamiento Urbano del Centro Urbano de Huachón.

La caracterización de los componentes ambientales del Centro Urbano de Huachón permite identificar, describir, evaluar los diferentes recursos naturales; agua, suelo, aire, paisaje, biodiversidad, tal como se presenta en las características fisiográficas, geomorfología, geología, capacidad de uso de suelo hidrología paisaje y Biodiversidad.

ZONAS ECOLÓGICAS DIFERENCIADAS

Luego de haber analizado los recursos naturales existentes, la aptitud productiva, y fundamentalmente las potencialidades y restricciones del ámbito regional, se han identificado y/o agrupado las diversas zonas o áreas naturales diferenciadas que constituyen el soporte para las actividades económicas y asentamientos humanos, mediante el uso racional y sostenible de los mismos, los cuales se detalla:

Según el cuadro podemos notar que el Centro Urbano de Huachón se ubica en la zona Nor Oriente, caracterizada por la práctica de actividades primarias como: agricultura, ganadería, forestaría y frutales.

Las condiciones climatológicas, agrológicas y de recursos naturales, permiten que en la zona Nor Oriente, predomine la agricultura como actividad básica

La ganadería es una actividad secundaria, se da la crianza de vacunos de tipo "criollo", fundamentalmente para autoconsumo. Asimismo la crianza de camélidos ovinos y caprinos en poca escala.

Para la forestaría, los suelos reúnen cualidades agrológicas aparentes; siendo el eucalipto (Eucaliptos glóbulos) la especie más comercializada en la región. También tenemos especies que prosperan en este ámbito: molle, quinal, tara, mutuy, lloque, casi, aliso, roble, cedro, nogal, retama, maguey, yacón, cactus, orquídeas, entre otros.





El turismo y la acuicultura se practican en menor escala en esta zona.

2.6. CARACTERIZACIÓN DE LA GESTIÓN URBANA

2.6.1. GESTIÓN URBANA MUNICIPAL

La Municipalidad Distrital De Huachón es la responsable de formular, aprobar, ejecutar y supervisar el Esquema de Ordenamiento Urbano del Centro Urbano de Huachón, Distrito de Huachón, y adecuarse al Plan de Acondicionamiento Territorial, además de formular y hacer cumplir su Plan Urbano Distrital y Planes Específicos de las localidades de su jurisdicción dentro del marco normativo y especialmente sus ordenanzas municipales. También es responsable de la formulación de programas, ejecución de proyectos, control de usos de suelo y de edificaciones, de la administración de los terrenos fiscales, del control de transporte y tránsito.

GESTIÓN ADMINISTRATIVA

La Municipalidad cuenta con una Estructura Orgánica aprobada, con el correspondiente Manual de Organización y Funciones, para ser implementado progresivamente de acuerdo a la capacidad económica municipal.

El Departamento de Desarrollo Urbano y Catastro, Órgano de Línea, es la encargada de las funciones de desarrollo urbano, depende de la Gerencia Municipal

GESTIÓN URBANA

La Municipalidad cuenta con un Plan de Desarrollo Concertado, en la actualidad se encuentra desactualizado y no brinda las herramientas necesarias por lo que hace imposible realizar una buena acción ya sea de promoción o de prevención en la parte física del distrito por parte de la oficina encargada por lo que tienen problemas urbanos que se pueden percibir diariamente.





2.6.2. GESTIÓN URBANA DEL GOBIERNO CENTRAL

El gobierno provincial no tiene la presencia adecuada y necesaria en el Distrito de Huachón, el gobierno local solamente recibe apoyo a través de Foncodes y Cofopri.

2.6.3. SÍNTESIS DE LA CARACTERIZACIÓN URBANA

SÍNTESIS DEL DIAGNOSTICO

• LOCALIZACIÓN Y UBICACIÓN DEL DISTRITO DE HUACHÓN

Ubicación Política

Región	: Pasco
Provincia	: Pasco
Distrito	: Huachón

Ubicación Geográfica

Entre los 6° 20' 30" de latitud Norte y 60° 50' 47" de longitud Oriental.

• MEDIO FÍSICO

Factores Geográficos

Altitud:

La capital está a una altitud promedio de 3400 m.s.n.m

Clima :

Posee un clima seco templado frío, con una precipitación promedio anual que oscila entre 600 y 800 mm.

Temperatura:

Una temperatura promedio anual que oscila entre -5° y 25 °C. Según la estación

Superficie Territorial

Tiene una extensión territorial de 701.75 Km².

Delimitación Política

Limites

- Norte : Desde el puente Harman hasta el puente Matipuntanga, tomando en cuenta los siguientes lugares, laderas colindantes a la vía Ferrocarril, Chipichipi, Puro Puro.





- Sur : Desde el Colegio Rogelio Mendoza Caballero hasta el puente Harman, tomando en cuenta los siguientes lugares, laderas colindantes a ala vía 28 de Julio, barrio Pumpura, Barrio Rogelio Mendoza Caballero.
- Oeste : Desde el puente Harman hasta las alturas del reservorio de Huyagaganga, entre la vía interdistrital y las laderas del cerro.
- Este : Desde el puente Matipuntanga hasta el colegio Rogelio Mendoza Caballero, la cual es colindante con el Rio Chipa.

Topografía

El lugar presenta variaciones en su topografía desde pronunciadas pendientes hasta llanos.

- **ASPECTOS FÍSICO – ESPACIALES**

Espacial Urbana

Espacial Urbana, Espacios públicos: parques y plazas, calles y veredas, fachadas, mobiliario.

- La tendencia actual de expansión se da en forma longitudinal. En la dirección longitudinal de Este a Oeste.
- Sólida articulación transversal interna de la localidad, por su desarrollo e interrelación de las vías, con deficiencia en el estado de conservación de ellas.
- Crecimiento desestructurado de la ciudad en la localización de funciones productivas, de servicio, vialidad y habitación.
- Se ha generado una especialización de funciones de acuerdo a la ubicación:
 - Rol Comercial, pequeña industria y de servicios
 - Actividades de agricultura, pecuaria y residencia
 - Rol administrativo Municipal
- La expansión urbana básicamente se ha realizado mediante procesos informales pero manteniendo la configuración de la ciudad.

Patrones de Asentamiento y Morfología Urbana

- Existe segregación espacial en la ocupación del suelo y una clara diferenciación en los patrones de asentamiento residencial.





Morfología Urbana:

En el presente estudio se presenta un resumen de la morfología urbana del Distrito de Huachón la cual solo se ha podido reestructurar de los años recientes.

Usos de Suelo

- Los usos predominantes son: residencial, seguida de equipamientos y el uso comercial.
- En la zona central predomina el uso comercial y en las zonas colindantes el uso predominante es residencial.

Equipamiento Urbano

- Existe concentración y deterioros de los equipamientos en las áreas periféricas.
- Existe déficit de instalaciones deportivas, áreas para recreación pasiva y equipamientos para la cultura. Existe déficit en el mantenimiento de infraestructura (Municipio, comisaria, etc.)
- Se evidencia la necesidad de un campo ferial para absorber las ferias dominicales, y realizar actividades comerciales de integración agrícola, ganadera entre los distritos.

Infraestructura Vial y de Transportes

- El transporte terrestre es la principal vía articuladora del distrito y en ella circulan flujos inter-distritales.
- El 60% de las vías se encuentran en mal estado y no ofrecen facilidades de circulación. Y además todas las vías no tienen secciones que son adecuadas para circulación vehicular.

Viviendas

Los materiales de construcción predominantes en las paredes de las casas de las personas que viven en la zona urbana son de adobe y tapia. Los techos de las casas generalmente son de teja andina y en un bajo porcentaje de material de calamina. Con respecto a los pisos de las viviendas en la zona urbana, el material predominante en la mayoría de las viviendas son de tierra seguida del piso de cemento.





Servicios Básicos

a) Agua Potable

Las familias que existen en el distrito se abastecen de agua para consumo doméstico, mediante sistemas de red pública. El resto de familias carecen de este servicio y se abastecen de agua procedente de pozos, ríos, riachuelos, manantiales y acequias.

b) Alcantarillado

El servicio de desagüe sanitario del Centro Urbano de Huachón solo el 5.8% tiene este servicio, el 8.6% posee letrina y más del 32% no tiene desagüe ni letrina.

c) Energía Eléctrica

Cuenta con este servicio la mayoría de la población, mientras que los centros poblados son en poca proporción. La transmisión de energía se da a través de ELECTROCENTRO, la entidad encargada del sistema interconectado de energía eléctrica a nivel nacional.

d) Limpieza Pública

El servicio está a cargo de la Municipalidad Distrital De Huachón. El mayor generador de basura es la población del uso residencial (70 – 80% basura producida).

